青島時報

社址 關山路八號　電話 三一五五號　郵政信箱 一四三號

中華郵政特准掛號……特別優登寄遞之報紙

第三千八百二十號

〈今日出三大張半〉

登記證　中宣會中字壹肆肆貳號　內政部警字陸貳捌號

電報掛號二五一四號

中華民國十三年九月一日發行

印刷所 關山路醒民印刷局

本報價目

本埠	外埠
零售每份大洋四分　每月大洋一元四角　半年五元　全年十元	每月大洋一元二角　半年六元六角　全年十二元四角

廣告價目

普通	特別
每日每方寸大洋五角　每月三元　△每方寸每日全面十元　每月一百五十元　△全面每日一百元　每月三元半　長期廣告面議	△每日每方寸英元　每月四元半　△全面每日一元　每月五元　△每日七十元　每日一百元　每月四十元　二面每日一百元　每日二百元　每月四十元

浙江興業銀行 青島支行

光緒三十三年創設

增設整存整付特別整存整付儲蓄存款

◎章程◎

整存整付存款

一、存入　存入金額、至少洋十元。由本行塡給存單爲憑。

二、利率　利息照左列期限、及年息計算：二年八厘半　三年九厘　四年九厘半　五年一分

特別整存整付存款

一、存入　存入金額、至少洋十元。由本行塡給存單爲憑。

二、利率　利息照左列期限、及年息計算、每年總一次、利上生利。六年八厘半　七年八厘七毫半　八年九厘　九年九厘半　十年一分

◎儲戶保障◎

資本—另撥五十萬元

公積—已有二十四萬餘元

會計—與營業部完全劃分

帳略—每三個月將貸借對照表登報公佈

責任—全體董事及總經理負無限責任

◎行址◎

總行：上海北京路

青島支行：河南路十五號

◎電話◎

經理室：五五一九

營業室：三二〇八　五八八八

青島交通銀行定期標賣菸葉公告

茲因本市明華銀行前以菸葉七百十六桶（名類另列詳表）出質借款訂有合同逾期日久迭經催告延不清償 本行特定標賣 辦法以出價最高者爲得標人得標後並得以買得菸葉向本行按標價七折質借款 項惟投標時須繳保證金按標價一成得標作抵買價得標不買者其保證金沒收其未得標者所交保證金定期發還定於本年二月十五日起至二月二十九日止於本行辦公時間內收受標函及保證金於三月二日上午十時在本行樓上當衆開標並請青島地方法院屆時派員蒞場證明標賣除通知出質人外特此公告

一，菸葉種類數目及鑑定最低價額列有詳表並備有投標辦法標函標紙願意投標者隨時到本行取閱若投標者不按規定辦法辦理其標函爲無效

二，標賣之菸葉在商河路三十七號本行倉庫內有人領看

三，三月二日上午十時在本行樓上當衆開標

金城銀行

◎資本七百萬元

◎公積金三百廿萬元

商業部　辦理存款放款匯兌代客買賣公債庫券及一切商業銀行業務

儲蓄部　專營各種存款如活期存款存洋一元即可開戶備有禮券滿期大月即可生利會計獨立責任無限

倉庫部　代客堆存貨物棧租低廉押款便利

總行　天津英租界中街

分行　南京　北平　哈爾濱　石家莊　南通州　上海　鄭州　開封　長沙　漢口　蘇州　定縣　常熟　大連　武昌　潼關　新浦

青島分行　河南路

電話　經理室五一八〇　營業室三七三八號

儲蓄章程函索即寄

青島 中國實業銀行

營業要目

營業部　存款放款　服務社會　匯兌貼現　聲譽卓著

儲蓄部　基金獨立　利息優厚　責任無限　手續簡捷

發行部　政府特許　不分地名　發行鈔票　一律通用

貨棧部　自建堆棧　房屋高燥　地點適中　棧租克己

如蒙委託垂詢　竭誠歡迎

行址　河南路十三號

電話　二九〇八　三五三九　五四一二　五四一三　五四一四

青島鹽業銀行廣告

本行創立於民國四年信用久著總行設在上海並於北平天津漢口南京香港廣州杭州等處設有分行各省會均有通匯機關

股本總額　壹仟萬元

已收股本　柒百五十萬元

公積金　五百六十四萬元

業務科目

營業部　存款　匯兌　押匯　貼現　放款　買賣　有價證券

儲蓄部　定期儲蓄　整存零取儲蓄　零存整取儲蓄　本息合計定期整數儲蓄　存本取息儲蓄　活期儲蓄　定有詳章備索即送

電話　經理室二八四二六　營業室二七九三三

行址：河南路六十八號

電報掛號七七五號

山東建坨委員會第六次招標廣告

本會現須在膠澳區塔埠頭至紅石崖一帶建築木橋及亂石滑坡等項工程茲擬招商承辦並定於二月十七日開標凡願承包者可於開標期前至青島陵縣支路二號本會工程處繳納印刷費國幣五元領取章程標單及圖說等件如期投價可也

註冊商標

購買永保晒霖色布，務須認明商標名稱

布上顏色，是否堅牢不退，即專家亦不能以目力鑑別，任意採辦，難免受欺，誤購次貨，因普通色布，顏色不久即退，略經洗晒，即失雅觀。欲免此誤，毋庸經化學專家用科學試驗之煩勞，祇須認明布邊上，每碼印有永保晒霖金色商標，其色必久不退，永保晒霖色布，有『布雖穿破顏色不變』之妙。

濟南利民機器染廠　獨家經染　兼總批發

美商 濟南恆信洋行謹啓

高等寫字間招租

本行大樓第三層出租寫字間地點適中空氣新鮮光線充足租價極廉抽水馬桶自來水面盆冬令暖氣俱全如合意者請於營業時間至中山路本行接洽可也

青島大陸銀行啓

青島和興醬園東夥鄭重聲明

逕啓者本號今屆賬期改組內部更訂新章及夥份劉觀亭馬運安於民國二十二年病故出號萬崇山因家務纏身不能在櫃任事今亦出號向後號中生意盈虧於該三人無干敝號以前與人所作舖保自民國二十五年二月十六號起通歸無效特此登報聲明請各界週知

地址大沽路二十七號　電話：三七五三

航空獎券

大獎常臨　財臨旺地　欲願發財　請速購券

第二十期　三月六日開獎

費洋一元　兩獲其益

立致巨富　爲國爲己

青島總經銷處　青元潤記商行

電話　五四四四　五二二二

地址中山路四十三號

魏道明昨抵京謁蔣
轉陳胡對時局意見
並攜有胡親筆函當面呈蔣
胡電平邀陳中孚赴粵一行

南京十七日電　前司法行政部長，魏道明，昨日由港抵滬，攜有胡漢民致蔣親筆函，已於昨日花車來京，今晨七時抵達，聞今日謁，蔣院長面呈胡函，并報告南行一切經過，聞魏氏在京稍留數日，仍將返滬，以王寵惠辭職回國，下月初旬可以抵港，魏氏將赴港迎候。

北平十七日電　中常會主席胡漢民，頃由廣州致電在平之冀察政委會外交委員會主席委員陳中孚，邀請迅期赴粵一談。

上海十七日電　魏道明，李曉生，李仙根，十六日晨到滬，魏攜有胡親筆致蔣函，內容說明因病展期北上，對時局意見托魏面陳，魏到後，即電蔣請示，候覆即入京，據談，胡確有病，上下樓須人扶持，故一時不來，聞李曉生係來滬代胡問候滬上同志，無赴京意。

上海十七日電　魏道明十六日晚入京，王寵惠十六日由西班牙巴斯羅納港乘德輪回國，下月十日抵港，與胡晤談後再入京。

上海十六日電　魏道明，李曉生十六日晨七時許乘康特輪到滬，魏談，胡先生因身體尚未復原，故決俟天氣稍暖即行來滬轉京，本人此來攜有胡氏親筆函，將於今明入京面呈蔣院長，函中即謂春暖北來，李談，胡先生在粵小住即行返港北來，本人來滬料理私事，不擬入京云，又廷韶路局長李仙根同輪到滬，據談日內入京謁鐵長報告路務。

廣州十七日電　胡漢民，蕭佛成，鄒魯等今晨九時赴東郊漫遊，胡轉並往鄧澤如，林直勉墓致祭。

南京十七日電　行政院蔣院長，以新任駐日大使許世英，即將出國，特於今晚七時在官邸設宴餞行，並邀各部長官作陪，許氏宴畢，當晚乘夜車返滬，辦理水災義振會移交，定十九日乘車返京，二十日晉見林主席請訓。

上海十七日電　顧維鈞十五日下午五時半由京乘歐亞機飛抵滬，擬日內返嘉定原籍一行，即返滬候輪，於二十二日出國赴任，又吳鐵城以顧出國在即，特於十六日晚在海格輪私邸設宴歡餞。

川軍占據天全
蘆山指日可克
蕭賀殘匪分三路逃竄說不確
顧祝同到黔後前方進展順利

成都十七日電　軍息。薛岳部十二日佔仙峯山後。十五日晨進佔始陽鎮，申刻克復天全縣城，俘獲甚衆，按仙峯嶺地勢峻險，僞控制天蘆之要隘，現我軍已過其地，而佔有天全，逆料蘆山當可垂手而得。

成都十七日電　軍息，薛岳部十五日先後佔領天全始陽飛仙關等處，斃匪千三百餘人，俘八百餘，獲機槍十四挺，步槍六百餘支，我方亡官兵二百餘員名，十六日復向蘆山進攻，即晚可望克復。

南京十七日電　周渾元十四日電京告捷，稱十一日攻仙峯山老熊巖一帶殘匪，次第將該匪共五團擊潰，殘匪狼狽向天全河以北逃竄，追至新場，擊斃僞十一師長陳某，三十一團長胡某，僞十一師副師長，以下四五五名，奪獲輕重機槍九挺，手提九支，長短槍四百五十支，馬十一匹，僞旗十五面。

重慶十七日電　中央及川滇各軍，協力圍剿蕭賀殘匪。

成都十七日電　黔省剿匪軍事，自顧祝同飛筑計議一切，前方進展順利，十六日行營參謀長賀國光電駐蓉辦事處，謂十五日昆明所傳蕭賀殘匪分三路進竄說，絕對不確，黔西業僞范部完全佔領，匪現已向大定煬簡潰退。

廣州十七日電　余漢謀定十六日在庾開鄉防會議，對張發奎聯絡剿匪計劃，表示接受。

福州十七日電　張發奎以蔣鼎文即經浙赴京，除約在江山晤商剿匪辦法外，並派參謀長赴閩邊迎迓。

唐有壬遺骸
安葬萬國公墓
前日開弔昨日出殯
中樞要人多贈輓詞

上海十七日電　唐有壬遺柩十六日假上海殯儀館禮堂設奠祭弔，由唐兄圭良弟卜年主持一切，張公權，王克敏，陳介，吳鐵城，覃振，傅汝霖，蔡元培，楊虎，彭學沛，許修直，楊德昭，李擇一，銀行界徐新六，徐寄○，錢新之，貝松蓀，胡筆江，周作民，席德懋，陳光甫，趙晉卿，日本前駐華大使有吉及磯谷武官代表蘆野，日駐京滬總領須磨，石射，日大使館參贊有野等均前往致弔，中樞要人各省市當局反唐生前友好多贈輓詞輓聯，數以千計，蔣輓云，「承祖烈志輝吾黨」「謀國忠猷吾爲才」，汪輓云「處漂搖震撼之局中，操心危慮患深，大難未紓，知君不瞑」，「置毀譽生死於度外，竭其力，繼以血，精誠所接，先烈同歸」，遺唐櫬定十七日晨十時半出殯安葬於虹橋路萬國公墓。

上海十七日電　十六日唐有壬奠禮汪夫人陳璧君原擬親往參加，因患感冒症熱度甚高，經託由褚民誼曾仲鳴代表汪夫婦前往致奠。

粵漢路全線
本年夏間可通車
六路聯運已籌劃就緒

南京十七日電　粵漢路全線五六月間可全部通車，局路鐵軌在未全敷畢前，由南段湘鄂管理局湘粵公路該會同舉辦粵漢全線六路聯運，經籌劃就緒，簽署合約，株韶段工程局已編竣全線交通表，由廣州至武昌需三十八小時，三等票二十三元餘。

中央黨部
舉行首次紀念週

南京十七日電　中央黨部，今日上午九時，舉行第一次總理紀念週，由蔣副主席主席，領導行禮如儀後，由葉委員楚傖報告，蔣副主席演說，對於黨務工作，有所指示，至十時禮成散會，又國民政府今日上午十時舉行，總理紀念週由林主席領導行禮，並即席報告，題爲『和平奮鬥救中國』。

宦海浮沉

南京十七日電　國府今日命令，一，陸軍獨立第三十八旅旅長潘善齋，另有任用，潘善齋應免本職，二，任命陸軍少將朱懷冰，爲陸軍第九十四師師長，陸軍少將潘善齋爲陸軍第九十四師副師長此令。

南京十七日電　實業部礦業司長黃錦濤，參事程一中，呈請辭職，已經該部照准，並今日發表派程義法代理礦業司長，並調簡任祕書盧位鈐爲參事。

南京十七日電　八十六師代理師長高雙成，於本月十四日在榆林駐次就職，並發出就職通電。

先烈范鴻仙
定十九日安葬
墓所建築現均已完成

南京十七日電　先烈范鴻仙先生，爲黨捐軀，前奉國府命令，追贈陸軍上將，中央執行委員會，爲追念先烈，特組織葬事籌備委員會，決於本月十八日公祭，十九舉行安葬典禮，墓所在紫金山總理靈園附葬區，所有墓所各種建築，均已完成。

棉業統制會
推廣廿省植棉
與該省合組棉業指導所

南京十七日電　全國經濟委員會國棉業統制委員會，近爲協助廿省推廣植棉，特與該省合組棉業指導所，專門担負推廣植棉工作，一切辦法，參考前由省府送請棉業統制計劃辦理。

張學良返抵西安
—晏道剛隨張到陝—

西安十七日電　張學良於上月二十六日飛京謁蔣，請示剿匪機宜，茲已公畢，於十五日上午十時由京西飛，下午二時抵漢，下機消息，二時半偕新任總部參謀長晏道剛自漢北飛，五時半抵陝，楊虎城，王以哲，謝珂，吳家象，及各廳處重要人員均到場歡迎，張下機後即返私邸休息。

朱慶瀾打消辭意
日內由陝入京就職

南京十七日電　新任振務委員會委員長，朱慶瀾，經行政院慰留後，已允打消辭意，頃朱自西安有電致許世英，謂已將災童教養院視察竣事，決於日內起程赴滬，在滬候商振務，稍留即入京就職。

英訪日飛艇抵港
今日赴廈定廿日飛滬

香港十七日電　英訪問中日飛艇三五九四號，及三五九二號兩艘，由英駐遠東空軍司令史密斯率，十六日晨六時半由菲啟飛來港，下午一時三刻抵達，降落啟德機場對門海面，定十八日飛廈，留南日二十日飛滬，二十三日離滬飛日，其餘一艘爲三五九三號，因發動機損壞，留菲修理，俟工程完畢，即逕飛廈集合，該三飛艇均隸屬英空軍第二零五隊，將作長途海洋偵察之用，內有發動機四副，每機約有五六零匹馬力，最高速率每小時四五哩，職員共二十二人，內軍官八，飛行員十四。

各省田賦
歷年變遷調查
中央農業試驗所調查

南京十七日電　中央農業實驗所，茲發表各省歷年田賦之變遷，如以二十年之田賦爲「一零零」，則元年爲「五九」，二十一年爲「一零七」，二十二年「一零八」，平原旱地元年爲「六二」，二十一年「一零九」，二十二年「一一一」，二十三「一一二」，山旱地元年爲「六二」，二十一年「一零八」，二十二年「一一一」，二十三年「一一一」，按上列指數，自民元以來，年有增加，至二十二年始告一段落，二十三年田賦則與二十二年相等，近中央擬有取締整理各地方政府附加稅之擬議，以後稅額，自必漸趨減少，又據該所觀察，田賦佔地價之百分率，依二十三年田賦概況觀之，水田稅率佔地價百分之三點五，平地佔百分之三點二六，山地佔百分之三點四六，按水田價格高於平地，平地價格高於山地，但田賦比例，則依地價之低減而遞增，蓋田賦之徵收，雖有田地山塘之分，然尚未能與地價爲等比之增減云。

電話發報

上海十七日電　交部上海滬電局正式實行電話發報，電話局，去年十一月十六日起試行電話發報，定期三個月，十五日已屆滿，該局以試辦成績極佳，於十六日起正式實行。

全國律師協會
在滬開七屆年會
到四十四單位代表
會期五日二十閉幕

上海十七日電　全國律師協會十六日晨十時假中華學藝社舉行第七屆年會開幕禮，出席京，滬，漢，平，津，汴，保，并，濟，青，粵，筑，蓉等四十四單位代表，，既黨政司法各機關代表百餘人，推滬章士釗，潯劉陸明等七代表爲主席團，首由主席劉陸明報告開會宗旨，繼由機關代表童行白，相繼致詞，旋即攝影散會，中午舉行聚餐會，並宴請各機關團體代表，下午二時接開首次大會，推選大會職員及各組審查委員，晚由滬律師公會歡宴各地代表，會期定五日，上午開會討論案，下午參觀司法機關。

沈葛偕方覺慧
今晨由濟抵青
熊斌昨晨已離濟南返

濟十七日下午十二時電話　沈市長，葛委員長，今晚十時離濟返青，方覺慧同行。韓等歡送甚感。聞方定一週內返濟，葛臨行時，與韓主席張鴻烈談膠濟路延事，張謂山東征工服役，擬修築由濟至聊汽車路明後日即動工，膠濟延長路線是否用此路基，或作平行線請，葛表示意見，葛謂，總以鐵路與汽車路不平行爲佳，回青後即派員檢查濟聊路基，葛又與韓張談關於收買輕便路事，葛謂張部長已允可，只要爲省府主持一切手續可無問題，葛日內仍來濟南，商收買輕便鐵路事，熊斌今晨三時離濟返京，李樹春張受燾等今夜一時許可抵濟南。

日海軍武官
在滬會議
由高須傳達海軍省意旨
及川返滬出席

上海十七日電　日駐華各地海軍武官及日海軍省軍令部第三部長高須，十六日晨十時在出雲旗艦作重要會議，由及川佐藤等報告一切，並由高須傳達海軍省意旨，至十一時許散會，各武官均將於日內分返原駐地，高須則定十八日晉京拜謁我海軍當局，二十日晚乘輪返日。

上海十七日電　日駐華第三艦隊司令及川十六日晨六時乘出雲旗艦抵滬，午與日海軍省軍令部第三部長高須晤談。

上海十七日電　第三艦隊旗艦出雲號，因巡航華南各地完畢，已於昨早八時回抵當地，逗留滬中之高須少將，當即於九時赴該艦與及川艦隊司令長官以次幕僚會見，並復在海軍特別陸戰隊首腦部及青島漢口等地海軍武官參加之下，作種種懇談，先由高須少將說明應付退出軍縮會議後情勢之日海軍方針畢，次即及川司令長官就現地情勢其中尤以華南之排日情況及西南派之動向等，詳細報告，又高須少將定十八日離滬前赴南京訪問國府要人。

陳調元
閱軍畢返京

福州十七日電　陳調元赴閩贛邊境檢閱駐軍，並授各師團旗，已由黎川到達光澤，連日在閩邊境檢軍已告完竣，經返南昌轉京。

冀察外交談判
較前確有進步
已獲端倪我正備準具體辦法
陳中孚在津與日方繼續研商

北平十七日電　十六日晨有新聞記者多人，訪晤津市長蕭振瀛，叩詢一切，據答如下，一，冀察外交問題，連日正在分別商談中，較前確已有進步，二，經濟委員會昨日開會，係討論冀察兩省平津兩市之財政整理問題，並無重要議案，三，本人定明日返津，處理市府事務，不久擬再來平云。

北平十七日電　蕭振瀛談，冀察交涉已有端倪，準備具體辦法，預料可順利進行。

北平十七日電　據某關係方面談稱，我方對冀察確已覓得頭緒，此後當不難循序漸進步入解決之途，對於對手方面決從事多方面的聯絡，係期納私交公誼於一軌，陳中孚前日赴津，即負有此項使命。

天津十七日電　冀察政會外交委員會主任委員陳中孚，前日來津昨晨曾赴日租界張園宦邸拜會多田司令官，有所談洽，冀察外交事件，日內仍由二陳在津作側面活動。

北平十七日電　北甯局局長陳覺生，昨晚九時十分由平返津，定十九日晚往津歡宴多田，並邀蕭振瀛等作陪，二十日晚歡宴川越總領事，據陳氏左右稱，外傳本局將大舉裁員一說，並無其事。

北平十七日電　津公安局長劉玉書，昨午來平謁蕭振瀛，有所報告，據劉談，目充馬仲英代表之王天佑，已由法工部局引渡，或解津法院辦理，解平否未定，此來係應蕭市長召，有所諮詢，明後日即返津，冀察政委會經費，財務處已擬具預算，呈宋核示，每月共爲八萬元。

北平十七日電　察北六縣自李守信部僞軍開進後，最近因交通不便，兼地方不靖，由北平及張垣寄往之信件已不能到達，郵務已告停頓。

北平航訊　新任駐察哈爾外交特派員羅家衡，近應外長張羣電召，原定前日離平南下，嗣臨時因事未克成行，茲已改於十六日下午八時搭乘平浦通車晉京，據羅氏昨晨對往訪之記者談話如次，本人應外部電召，定今日午後南下，預定先晉京謁見張外長，報告察省外交近況，及在平接洽情形，事畢擬再赴滬一行，辦理個人私務，約兩週後即北返履任，本人此次在平，迭與宋委員長（哲元）張主席（自忠）晤面，關於察督一切問題，表示均極樂觀，據余（羅自稱）所知，察省近狀，依然安定，外傳省府還宣化，及軍隊向某處撤退種種謠言，確無其事，前因察省境內駐軍太多，故酌調一部份開赴河北協助剿匪，並非有其他原因，現二十九軍駐察境內者，尚有一師三旅，分駐於張北迤北約六十里之各地點，地方治安，絕對無虞，僞軍李守信部，現仍分踞於原佔駐之各縣，並未南進，該部及卓什海之蒙兵在張北一帶者，共僅二三千人，其編制，分爲兩大隊一獨立隊，二保安隊，在先該等所出布告，係用「康德」年號，近則改用『成吉思汗』年號，察北六縣縣長，尚未完全撤換，其未換派新任之縣長，則由保安隊監視原任執行一切，張北至張家口之交通，刻下均已恢復常態，綏東五縣，由晉軍分別布防，保無問題，總之，就余個人觀察，一切情形，暫時決不至有變化，據張主席自忠，一再表示，根據以往立場，對於所管境內治安，決以妥善方針維持到底，故余以爲果使中日問題，有整個解決，當前察省事件，實不難迎刃而解也云云。

滬證券所復市
▲僅整理舊賬遵令不做新交易
▲財部研究復興公債分配辦法

上海十七日電　證券交易所十七日復市，遵令不做新交易，僅整理舊賬，經紀人十六日下午召集大會，決呈請財部，一，開放新交易，並平準市價，二，取消現品提交。

南京十七日電　滬華商證券交易所，奉財部令，十七日復市，該所已呈報財部，遵令辦理，至各種舊債券調換統一公債新票日期，已定自三月十一日起，至四月二十一日止，接甲乙丙丁戊五種債券，每隔十日開始調換一種。

南京十七日電　二十五年復興公債條例，立法院十四日通過後，日內可公布，關於該公債三萬四千萬元用途，原爲完成法幣政策，健全金融組織，扶助生產建設，平衡國庫收支，及撥存平準債市基金之用，其中如何分配，財部正研究中，日內可決定。

財部布告發行統一公債

南京十七日電　財政部爲發行統一公債事，日前向外發出佈告，略謂，該部歷年發行任何國內公債。庫券憑證等，名稱不下三十餘種，期限長短不一，而庫券憑證，每月領取額數奇零，持券人常成不便，上海銀錢業公會，持票人會、上海市商會，及金融領袖等，地方協會，共同商定，發行新債，償還舊債辦法六條，呈部詳加審核，認爲六條辦法甚妥，實與統一名稱，鞏固債信，宗旨相符，應照商定辦法，由部呈請國府，發行民國二十五年統一公債，十四萬六千萬元，業於二十五年二月八日奉國府明令，公佈民國二十五年統一公債條例在案，除另案公佈還償債券辦法外，合仰佈告週知。

國貨陳列館
由地方政府主辦
京平兩館實部將移交

南京十七日電　實業部以國貨陳列館，原擬由地方政府主辦爲原則，現北平南京兩市，國貨陳列館，尚由該部直接辦理，近擬移交京平兩市市府辦理，辦法將於明日行政院會議提出討論。

伊盟旗總指揮
康王就職
傅作義盟誓望遵循誓言
在歸綏各王均致詞勗勉
閻決就指導長官

歸綏十七日電　康王十六日在綏遠飯店舉行伊盟七旗聯軍總指揮，達拉特旗剿匪司令宣誓就職典禮，蒙漢各界觀禮者五百餘衆，儀式隆重，熱烈空前，康宣誓保守疆土，安撫人民，傅作義代表中央監誓，望康遵循誓言，努力防共，安定地方，鞏固邊防，沙委員長致訓，勗康服從長官，盡職防共，潘王，額王，郡均致詞，榮以學者態度引證成吉思汗以來，歷朝蒙人爲國立功，與國家待遇蒙人優厚之史蹟，民國對蒙尤厚，而蒙人建樹毫無，康爲各王公中之英年有爲者，望努力解除國家困難，作出劃時代事業，恢復祖先光榮歷史。

北平十七日電　蒙方息，綏境蒙政會大致籌備就緒，各委均擬出席成立典禮，閻錫山對指導長官決就職，惟公署設立地點有主設綏遠者，有主設伊金霍洛者，將由閻決定，綏東各縣安靖，惟外人前往考察者頻繁，王靖國奉傅作義命赴并謁閻有所請示。

天津十七日電　張北電，旗蒙各王公，現抵百靈廟，昨日在德王官邸開會，對察北事件，及綏境蒙政會成立事，有所討論，決定察北暫維現狀，蒙政會，仍照常辦公，佈中央方針，加緊籌備地方自治。

社論
胡漢民中止北上

胡漢民先生此次歸國，舉國表示熱烈的歡迎，中央特派居正等南下迎迓，京滬各界更作擴大歡迎的準備。但胡氏依然遲遲其行，最近且有中止北上的消息。據魏道明談，胡之暫緩北上確係因病；但我們連日所看到的港粵電訊，胡氏忙於參觀，忙於應酬，更忙於對各界演說。發表救黨救國的主張。所謂因病中止北上的消息又似乎不可置信。昨日廣州路透電稱：『此間官方發表文告謂，胡漢民派代表赴京談判一說，乃係全無根據之謠言。胡現仍養病，醫生囑渠暫時宜避免北方之嚴寒，故在短時期內中，絕無啓程入京之可能。』我們從這文告的措詞中，便可以推測到中央方面與西南領袖的隔閡尚未解除；換言之，中國內部的問題猶在遷延不決中，殊令人悲感不置！

時到現在，整個的國家幾陷於萬劫不復之境。軍政領袖諸公自應根據全國民衆的要求，及時精誠團結，領導國人爲垂亡的國家尋求光明的出路。過去的細故微嫌，盡可付諸東流。關於救國的意見，各領袖能真正的一致，固好；即偶有未合，要亦無妨於整個的統一之局。現在，胡氏之所以中止北上，據我們的觀察，無非爲了對外問題與整理黨務問題。胡氏的主張與中央方面不能完全一致，這是我們久已料到的；但如謂以政見不合，而使西南與中央長此對立下去，國人也斷乎不能表示同情。自九一八事變發生後，我們不時呼籲於西南當局早日取消與中央黨部對抗的執行部及與國民政府對抗的政務會，進而促成真正的和平局面，但在事實上，僵局始終不會打開，說起來太令人痛心了！我們自己的內部竟如此不爭氣，還談得什麼對外呢？

我們爲胡氏着想，以廣州爲根據地，使粵桂兩省與中央不發生政治的關係，那麼將來究竟有什麼好的下場？憑西南當局的力量，能救得了整個的國家不？憑西南執行部力量，能救得了整個的國民黨不？絕對不能的！在此種意義之下，胡氏縱有最切需的對外計劃與對內政策，試問能否見於實行？又是不能一！說得深刻點，我們並不是認爲胡先生一到南京，對內對外馬上即有驚人開展；更不是認爲胡氏中止北上，中國便從此沒有生的轉機。我們的見地是，胡氏因政見不合而中止北上，而使西南方面長此維持割據之局，這是我們最不滿意的事！試想，由於一個領袖的去留，而影響到時局的統一，無論如何是說不過去的。

我們歡迎胡先生入京就職，不是人的問題，而是促成內部統一的問題。具體點說，我們歡迎胡先生入京，是希望胡氏毅然決然取消西南兩機關，使西南各領袖共同集中於中樞，從而全力對外。胡先生是最有血氣，最能負責的，何不早日北上，打開這沉悶的局面呢？

美國務副卿演說
對遠東時局態度
當出之以審愼同情與忍耐之行動
決不能放棄「中國門戶開放主義」

芝加哥十五日哈瓦斯電　國務副卿麥利浦斯、頃在此間外交協會發表演說，謂當此遠東時局事變頻仍，演化不已之時，吾人之行動，當出之以審愼，同情與忍耐之態度，其所秉之原則，當以保障吾國家之利益，履行吾人自身之義務，並使一切國際義務，普遍實施爲主，凡現行條約所恃以爲基礎原則，以之謀國際事件之和平解決，無有不佳者，此等原則，當能實施，則於維持遠東方面之和平與公道，實大有裨益，此固吾人所深信不疑者，嗣謂美國並不欲以其政策，强使遠東任何一國接受之，吾人更不反對任何一國發動侵略之行爲，就美國觀之，中國門戶開放主義，乃係一種良好原則，無論對任何區域，或任何國家，吾人決不能加以放棄。

芝加哥十五日美聯電　國務副卿麥利浦斯今日在此作第二次演說聲稱，國家主義方全盛於亞洲，然美國對於中國，仍將擁護門戶開放政策，且重申第一次演說之語，謂以大體言之，美國對於毫無關係之國外政局，將力求置身事外。

以迄今茲，美國歷屆政府致力於國防事務者，當以現政府爲最甚，並云，美國陸軍若與日本陸軍相較，原已渺不足道，其所有之軍額，僅足與國土狹小之國如希臘等國相頡頏，自有加以充實之必要，或問國防經費案龐大如是，是否因受歐洲時局影響而然，寶恩答稱，美國所處地位，在目下雖無危險可言，但歐洲時局不安，係屬事實，而美國捲入歐洲戰爭旋渦，爲事至易，觀於已往經驗，即可知之云云。

美海陸軍專家注意蒙邊衝突

華盛頓十五日美聯社電　此間海陸軍專家，今日對於蒙古邊境之衝突，較之意亞衝突尤爲注意，認爲將尤多影響，對於美國，如其範圍擴大，某負責官員表示，日人指揮之隊伍，已在蒙邊各處測驗蒙方之抵抗力量，俾可估計日俄戰爭之時，西北利亞及貝加爾湖一方之攻擊，需要幾許軍力，彼此爲受蘇俄策動之外蒙軍隊，已伸展其前哨，至日本認爲滿洲國之境內云，此間最公正之意見，則以爲蘇俄現方從事增加國內工業之力量，當不致採取攻勢，同時，日本未得德國保證軍事合作之前，亦不致草率進攻云。

法國政界人士處以鎭靜態度

巴黎十五日路透電　法國政界，對於日俄邊界衝突，鎭靜處之，以爲不甚嚴重，法政府目前所最注意者，一爲德國之重整軍備，一爲法國之獨立社會黨領袖勃魯姆之被毆擊，與未來之總選舉，惟法國在遠東享有重大利益，且因近與蘇俄訂有互助協定，故殊關心遠東之發展，法俄互助協定，固以歐洲爲限，對於日本無端攻擊蘇俄，並不有效，惟法國政界以爲該協定應有和緩之勢力及於日俄兩國間之和平，又覺日本今似不致攻擊蘇俄，因該協定既告成立，蘇俄之後路有法國爲之保護，第該協定亦足制止蘇俄之攻擊日本，因蘇俄不能獲法國之援助以共抗日本也。

巴黎時報撰文評論遠東時局

巴黎十五日哈瓦斯電　日本駐俄大使太田，昨日會晤蘇聯外交副委員斯托莫涅科夫，舉行談話，時報頃特撰文，評論此事，並對遠東時局，有所論列，謂日本在滿洲方面所採政策，自僞滿成立以來，迄未變更，其目的係在華北全部，樹立强固之反共陣線，此固無可置疑者也，就蘇聯言之，苟與日本直接開戰，則在蘇維埃政制自爲危險之嘗試，故以避免戰事爲有利，此在日本，則內部財政經濟，困難孔多，其在滿洲及華北方面所造成之新地位，方力求鞏固之不暇，如何可以不顧一切，而在亞洲大陸從事大規模之戰爭乎，由此觀之，日俄關係現雖緊張，當不致釀成正式戰爭也云云。

俄政府邊防軍十五週年紀念

莫斯科十五日海洋電　直屬蘇聯國家政治局之邊防軍，今日舉行十五週年紀念，攻治局長雅加多特致電邊防軍總司令，內稱凡蘇聯之敵人，膽敢侵犯蘇聯疆界者，蘇聯邊防軍以銳利之刺刀，與優良之機關槍應付之，烏克蘭共和國某無線電台廣播演說，論述邊防軍之使命，謂蘇聯人民須洞悉，德國法西斯主義與日本帝國主義，乃蘇聯人民之主要敵人，蘇聯報紙極力宣揚，邊防軍已準備爲社會主義祖國而鬥爭，並力稱現在蘇聯邊境，形勢極爲緊張。

充實國防預算陸長發表談話

紐約十五日哈瓦斯電　陸軍部最近提出預算案，共需經費五萬五千九百萬元，已由下院表決通過，並提付上院討論，陸軍部長寶恩，頃向各報記者發表談話云，自故總統威爾遜

奧外長赴意
羅王抵巴黎不日返國

維也納十五日哈瓦斯電　外交部長華爾登尼格夫婦，頃定星期日首途前往意國法羅倫士城，作一星期盤桓，據官場人士聲明，此行並無任何政治意義，華氏亦未與任何祕書或外交官偕行，此在國務總理公署發言人亦謂外傳渠抵意國後將往羅馬晉謁墨索里尼，並非事實云。

巴黎十六日路透電　羅馬尼亞王卡羅爾，近至英國參加故皇喬治奉安禮後，現微服抵此，與其愛人呂便斯庫夫人同處，不日啓程返國。

汎美洲和平會議
羅斯福致美洲各國書

華盛頓十六日路透電　羅總統今日致文阿根廷總統及其他拉丁美利堅總統，提議在阿根廷城，或美洲其他京城，舉行汎美和平大會，以決定維持美洲各共和國和平之最佳方法，並謂此目的可以立即批准現已商妥之美洲諸和平條約，或修改現有之和平條約，或以共同的協調成立新和平條約而告之，羅總統之意，此項辦法，可增進世界和平，蓋所可成立之任何條約，均足增固國聯及其他現有，或將來和平機關之努力也，羅總統又稱，最近波利維亞與巴拉圭之成立協定，美國殊爲欣慰，且望大廈谷之爭案可獲永遠公正的解決，羅總統文中之結語曰，美洲共和國以卓越而實際的行爲，爲此西方大陸和平主義服務之時機，今已至矣云。

青島市住戶的好消息

奉送租金

目前青島市面的不景氣日見深刻，住戶的負担隨之加重，本邨爲減輕一般住戶的負担起見，除減租外更擬定優待房客奉送租金的辦法，凡在二三兩月內向本邨租賃房屋住滿十一個足月者，可將該十一個月的房票掉換一個月免費房票一紙，凡未住足十一個月而遷移或在三月底以後來租房者，恕不能享此優待辦法

三層樓洋房有大小房間九間及一切衛生設備每月租國幣四十元

地點　萊蕪二路上海新邨

接洽處　齊東路十六號

接骨專門

谷洋三郎　以三十餘年的學問和經驗來應世，就在青島說，也有二十餘年的治好跌打損傷折骨彎肌的經驗，像這樣的接骨推肌家，青島的各國人中，只有一人。這不是吹的，請打聽吧。如有跌打損傷，希望不殘廢的人。請您一試，當信言之不謬。

館址德平路九號　電話三二八三號

一心館　谷洋三郎

大仁堂　立愈久淋

白濁丸

完全保好　各界證明　一准有效

敢稱治淋神藥服用非常簡單愈淋非常速快無論新久白濁下淋尿後淋偏墜腎虛老濁常年不斷用過千方百藥不好洗療注射無效此丸只用一盒立愈奇方奇藥與市上各種成年藥確有所不同男婦淋病完全包愈小盒二元大盒四元

大仁堂　婦女

破血丹

此藥專治婦女經閉不通數月不見腹中積病左條右塊血聚成癖肚大形成血蠱癆症鬼邪神病孩死腹內不下一切雜疾隱病凡婦女血水不見之病千方百藥治不好此丹只用一付其病立下重者三付百病化爲血水元氣不傷百試百驗每付三元

消毒大王一掃丸

此丸效力非常之大凡是男女染毒之症發生軟硬下疳腫痛毒串骨筋痛老毒不清淤毒不淨皮膚瘀治一切新舊毒症遍治不好打針無效即服此丸其毒立從二便消出一掃清完永遠除根每盒二元另有詳章此藥北京各界馳名實有特別效驗

調經止帶丸

一盒保好無效退洋　婦女白帶久而最傷元氣月經因之不調百病因之而生面黃肌瘦飲食無味有時發冷腰腿痠痛頭暈肚痛赤白帶下之症一盒保好常服延年每服四角每盒二元服法另有詳單

北京張氏保肺丸

潤肺化痰定喘止嗽寬胸順氣立見神効不論男婦老幼年深日久勞傷咳嗽吐痰代血夜不安眠咳嗽不止一切風寒咳嗽等症服此一付立効三付斷根每服大洋一角

調經養血保眞丹

婦女常服永保平安安胎種子坤中之寶

專治婦女經血不調月經前趕後錯經期腹痛血色不正病塊崩漏白帶下寒流白腿疼兩脅發脹痠脹墜痛腰病膈悶嘔吐惡心貪涼流血成病左條右塊氣短神虛頭暈頭痛四肢痠軟咳嗽痰喘氣血兩虧午後發燒作冷面黃肌瘦不思飲食日輕夜重自汗盜汗身體素弱胎前產後失經作病或姑娘經閉乾血癆症服此丸立服立效一切新舊經血不調百病皆治藥到病除常服此丸調經養血滋陰補虛安胎種子最稱女界寶丹服法另有詳單每付三角半打一元六角一打三元外埠函購加郵二角

開竅耳聾丸

不論男婦老少遠年今日耳聾耳底耳痔耳內蟬鳴有風聲樹聲或因幼小耳底舊根或因槍炮驚傷或因腎虛病後失調一切耳竅不通不靈之病用過中外各藥不好只用一小料一元二全料四元

濟南小緯六路北口大仁堂路西

心胃氣疼丸

不論何種心肝胃痛氣疼胸疼肚疼及胃吐酸胸膈飽脹痛食入即吐積滯痞塊等症多年老病服用此丸解鬱舒肝寬胸順氣痛疼立止凡由肌飽或急氣多得之病三付准好每付二毛一盒六付一元

青島分銷處

太和春…金鄉路　萬春堂…高密路　福海藥房…黃島路　德豐永…博山路　台東鎭威海路泰和堂　會海藥房費縣路九十一號

烟台分銷處…福記銀樓南門大街　外埠函購加郵二角

各縣代售　坊子…豐記藥房　青州…中西藥房　淄川…益華號　周村…同興茂

大仁堂藥房　濟南小緯六路

分銷處　濰縣衛生堂東關瓜市街　博山慶雲鞋莊稅務街

三井水火保險公司廣告

啓者本公司在中國各大商埠辦理保險已有多年紳商所信用茲爲便利營業起見凡有華人保險一切交易特重託「泉記眼房」代理保費格外從廉設有不測賠款迅速如蒙賜顧請直接與「泉記眼房」閻銘泉君接洽可也

泉記眼房現寓邱縣路三號宜生太內或用電話通知均可

閻銘泉代辦房產土地買賣　電話四三五三

神內醫院

敝院自開幕以來頗蒙各界歡迎對於中外患者之醫治無不盡心盡力治療院內設備完善僕役殷勤看護格外周到隨呼隨到無不應時而來能使患者心爽暢立刻即愈並有精通外華語醫學關於病源問答毫無阻隔於治療上亦頗覺便利

△主治科目　內科　小兒科　皮膚花柳科　X光線科

門診　午前八時至十二時　外診下午隨診

院長　神內正範

院址…青島德平路十號　電話…四七七五

福祿壽大戲院

十六　十七　十八　開映上集　鐵翼震天　砲火撼地

十九　二十　開映下集　風雲變色　日月無光

較諸『翼』『地獄天使』等片更熱烈更緊張之環球又一貢獻

空中鬬爭稀有大觀!!

陸上肉搏天搖地動!!

飛焰烟幕　金石爆裂　縱橫千里　險象環生　傘底鴛鴦　如火如茶

本片足資吾國空軍借鏡之現代航空稀有大觀

空中豪俠

世界航空極度準備聲中，二次大戰之前夕

本片充分顯示航空術中之利器！

全片上下兩集陸續公映希注意映期

明星大戲院

二月十五日起　連映四天！

米高梅音樂歌舞哀豔浪漫悲劇無上巨製

濶別已久的感性明星　琪恩哈羅　空前一切的得意之作

惠廉鮑威爾及佛蘭支通合演

星期六日開映五場　平日開映三場

◇琉璃榻…滿室生春。　◇曲線美…寢衣屁寶。　◇霓虹光…色相無遮。　◇人肉市…詐吻有價。

花月夢殘

寶扇香車留餘恨，淺顰豔笑劇情憐，

說不盡，悲歡，離合，憧憬，幻滅，纏綿，悲感，綺麗，風流，堪稱無上佳構！

本片在紐約初映時座價售至美金六元六角之巨　米高梅公司出品不同凡響！

特別加映：上海集團結婚新聞

二月九日(星期三)開映循環五場一天報章騰載經年的蘇聯北極探險史實

芝魯斯金號航行遇難經過！

北極探險遇難記　片上加印中文字幕

加映我國梅蘭芳胡蝶參加蘇俄影展之新聞片　片上加印中文字幕

當軍事艱辛損其健康之後
彼賴韋廉士醫生紅色補丸以恢復之

廣東廣州番禺縣公安局督察長兼番禺屬花捐局長潘廉君來書云『余自陸軍軍官學校畢業後歷充軍職東走西奔穿山渡水以致血液虧損身體不健飲食銳減眠睡不安神疲體倦屢服中西藥品未獲全愈後得友觀梁君餽贈韋廉士醫生紅色補丸并詳述此丸之神效乃試服之旬日間即見食量增加夜能寧睡繼服不久諸症若失氣血充足精神倍增此皆韋廉士醫生紅色補丸所賜也爰修寸楮并附小照以申謝悃』

韋廉士醫生紅色補丸由其益血補血健腦強身之功已使世界各地與潘君情形相若之千萬男女恢復健康喜樂矣君如患與潘君同樣之病或患血虧體弱神虛食積早老痛瘋腰肌痛臀尻酸楚以及婦科各症請一試此五十年馳名世界之補血健腦靈藥韋廉士醫生紅色補丸必能於短時期心悅誠服其去病強身之效也

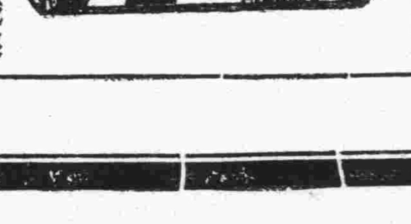

韋廉士醫生紅色補丸各藥房皆有出售或逕向上海江西路四五一號韋廉士醫生藥局函購每大瓶大洋一元五角六瓶八元郵力在內

止痛！消毒！生肌！

各藥房均有出售或逕向上海江西路四五一號韋廉士醫生藥局函購每匣七角六匣三元五角郵力在內

大抵皮膚疾患鮮有不發炎作痛作癢易受傳染者也所以治療要素在能甯炎殺癢止痛消毒生肌凡諸要素如意膏無不具備故不論其病患爲皮病抑爲皮傷一經搽用如意膏立覺清涼止痛消毒生肌如是皮患去矣　甘肅安西恆信亨記寶號陳善述君來書云『鄙人日前身患皮疹搽以如意膏立覺清涼舒適其消毒力大而又能使新肌速生現在予之皮疹業已全愈深感此膏之意也』君如欲爽適而迅速的治療皮患請用如意膏凡一切皮病如濕疹疥癬鬍唇瘡乳癰爛腿瘡瘍一切皮疵如面疹膿疱酒刺癤疹一切皮傷如割破灼傷燙傷跌損蚊吮蟲螫抓傷擦傷此膏均有獨到之功效堪稱療膚聖品也

下列貴重上等住宅地及工廠地出售有願興辦工廠及自建住宅者
請到　館陶路二十號茂記有限公司接洽可也

計　開

蒙古路　長春路　工廠地六千方步
利津路　濱縣路　工廠地三千六百方步
龍山路　住宅地一千方步

贈閱

節育指南

即●家庭生活之新觀念：●德國依博士原著譯成華文費三十餘年之經驗及二代父母證明最便利節育方法絞盡腦汁以服務公衆爲職志爲貧病女子不宜生育者闢一線生路●凡家庭繁殖太大而速殊非父母之福反致受累首先當自審己身之經濟狀況以免己身及嬰兒兩受其困使每孩生時爲母者得能全力撫養爲父者亦能從容籌措若輩子女長能成而快樂又康健而爲社會上有用之人其機會之優爲何如！如欲索閱者請開明詳細姓名住址並將此廣告裁下寄至上海郵政總局信箱第壹貳貳貳號當即寄奉一册　青島

白皮色　除雀斑

若欲皮膚白嫩。第一要毛孔細小。第二要皮下色素不沉着。否則皮膚必定粗糙烏暗而有雀斑粉刺之患。市上普通膏霜。每含酸素油質。有害皮膚。祇有**面友**係皮膚學專家之新發明。與衆不同。確有白嫩皮膚之奇效。搽後不必搽粉。可以終日雪白粉嫩不現油光。能在最短時期。將雀斑完全消滅。

上海百昌行　遠東總經理　藥房商店出售

▶青島總售神州集成藥房經理◀

規模宏大設置完備堪稱東洋首屈一指之電機製造工廠

日立製作所

製品種類

抽水機　水磅　起重機　捲揚機　送風機及扇風機　空氣壓縮機　蒸氣原動機　蒸氣罐　蒸氣機關車　內燃機關車　電氣機關車　電氣鐵道用諸機械　船舶用諸機械　各種輸送機械　昇降機

電弧熔接機　發電機　電動機　同期進相機　周波數變換機　迴轉變流機　水銀整流器　變壓器　誘導調整器　配電盤　遮斷器及開閉器　計器及繼電器　各種電線　絕緣塗料及油

價格低廉　品質精良

電氣機械及其他機械類之設計按裝與配綫工事及其他電氣工事之設計監督敝處有常設技術專員負責承辦

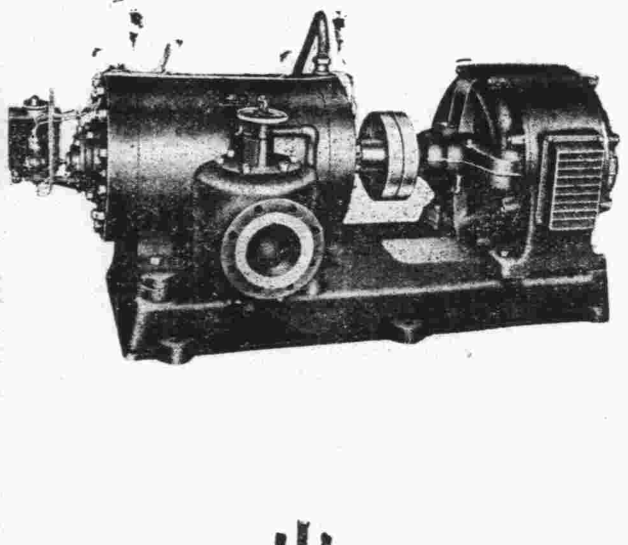

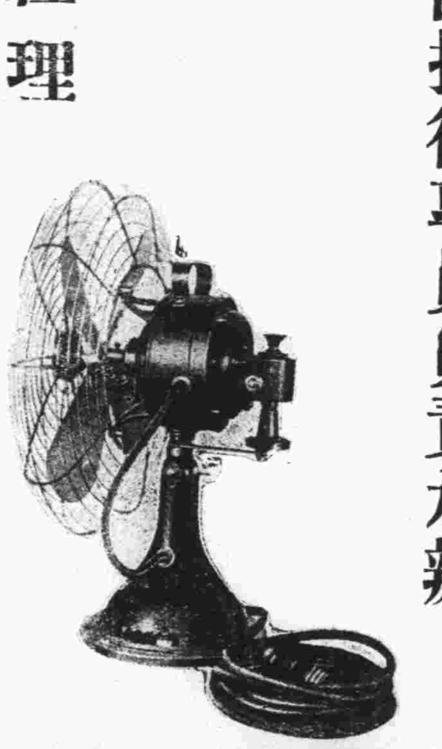

山東省總經理

隆光股份有限公司

青島市場一路　電話{二一五七五／六三二一六}號

註冊商標 味の素

味の素
(味之素)

宰鷄做湯是烹調的要點、誰都知道的法子、但是現在有比鷄肉還好還利便的東西、用他作菜、立刻就出清鮮的味道、是甚麼?就是味の素有了他一瓶、比有五隻鷄還强的啊!

家庭裡不可少的東西

(C—464)

司各脫
乳白鱉魚肝油

運動所以强身然兒童苟患營養不足則每々怯弱不前是則非服司各脫乳白鱉魚肝油不足以養成堅强之骨格增加逾常之體力蓋本品滋養成份之豐富確為造成健全兒童之要素也

各大葯房均有出售

中國總經理　英商十內門洋碱有限公司

立愈咳嗽白松糖漿

功能止咳化痰潤肺止喘專治傷風咳嗽其效如神

上海科發大藥房監製

各埠各大藥房均售

德國白濁專藥

梅濁克星

首創透膜殺菌‧永遠斷根

主治：尿道腫痛　膿血淋濁　膀胱炎症　男女濁淋

特效：利尿止癢　殺菌滅淋　消炎退腫　根治痊愈

德國[illegible]藥廠監製

上海柯爾登洋行經理

A401二

青島總經理漢成大藥房及各藥房均傳淋病療養新書函索附郵票三分

請服法國老牌

山得爾彌地

法國老牌山得爾彌地藥丸。歐美各國醫師一致稱許為淋濁聖葯者。何也。因其應用科學方法配製而成。無論新老淋濁、輕重腫痛。初服每點鐘一丸、歷兩日夜不息、即可痛除腫退、濁止淋通。以後五天。每天服四丸。保可除根不發。務請認明每丸之上印有(MIDY)為記。

法國基利謀藥廠監製

全國各地中外葯房均有出售

華商新華行獨家經理　上海江西路三六七號

(二)

出軌!

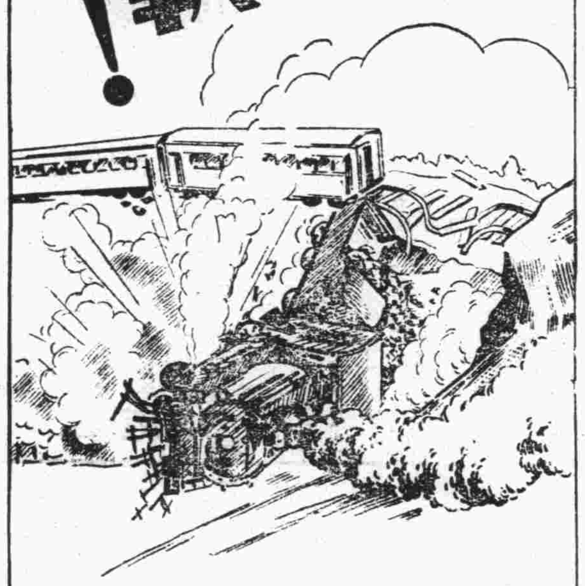

化險為夷

火車出軌其危險之程度令人不堪設想吾人體內之臟器如失常軌危險亦然舌臟口臭頭痛作噁胃口不佳此臟腑不潔腸胃失序之明証倘不謀治則廢料毒素侵入血中將成重症

兜安氏通便丸 能迅速澈清滯積無冲瀉腹痛之弊亦不傷元氣且能平肝健胃乃導便秘胃呆者入於正軌之無上聖葯也(各葯房均售)

上海兜安氏西葯公司

奇異安迪生老牌

EDISON

認明商標

奇異安迪生老牌燈泡。用極省電費。發十足光度。算來最是合算。雜牌燈泡。就不如此。不是使你在光度上吃虧二三成。就是使你在電費上多付二三成。要免無形中的黑暗損失。請認明奇異安迪生老牌標記。勿聽滑頭店家用雜牌燈泡混售為要。

上海中和燈泡公司

本市新聞

赴日考察團 昨午乘輪東渡
全團共計八人 胡祕書長率領

市政府赴日本考察團，於昨日(十七)上午十一時乘原田丸離青東渡，該團一行共八人，並有張副司令代表彭士彬氏之夫人同行，胡祕書長與邢局長，雷局長等均於十時半前登輪，前往歡送者，有各局台所長，周楊兩參事，市府及各機關重要職員，各學校校長，海軍謝司令，李處長，高廠長，及高級官員，市商會宋主席，及工商界，銀行界領袖，與來青開會之山東財政廳長王向榮，東海關周監督，此外並有沈市長夫人邢局長夫人，前往爲彭代表夫人送行，使原田丸頭等輪內充滿熱烈情緒，集青市各界要人於一輪，開青市歡送稀有之盛況，據團長胡祕書長在輪內語記者，此行往返需期一月，惟前往考察程序，預俟抵東京後斟酌情形方能規定，至考察目的，總不外日前報載各項，考察團組織原擬有關係之各局所長均有，嗣因經濟關係，故酌爲減少，一行前往者共有八人云云，時屆十時五十分，船上鳴鑼，全體歡送人員遂相率離船，胡祕書長等亦出艙至甲板上與歡送者道別，當時有中日新聞記者攝影後，因當時風力過大，胡祕書長等與歡送人員答禮後，即同返艙內，全體歡送者亦相偕歸去，碼頭一帶昨日上午由第三分局加派崗位，以亦鄭重云。

魯豫統稅局 柴局長積極整頓局務
職員遵守辦公時間 納稅商民均稱便利

本市魯豫區統稅局自前年冬季潘耀榮去職，唐襄繼任後，新舊交替，加以整理，一般商民，咸以爲從此購票納稅，定可較前便利矣，惟因唐局長兼任魯省府韓主席代表，常川駐京，在青時間較少，對於局務仍未得儘量辦理，匆匆一年，即調任金陵關監督，孔財長以魯豫區統額數甚鉅，必須富有稅收經驗幹員負責整理，乃能勝任愉快，增加稅收，特調柴春霖氏充任斯職，以期徹底整理，聞柴氏係美國哥倫比亞大學經濟碩士，曾任鹽運使及稅警局長等職，對於稅務情形，極爲熟悉，故蒞青僅及月餘，務務已大加刷新，用人純粹人才主義，不加貼徇，對於每日辦公時間亦非常認眞，職員無故不得遲到早退，是以全局職員，均已愼重從公，精神煥發，而納稅稅收更較前倍增，而納稅商民莫不欣欣然同口稱便云， 捷聞

市府昨午舉行 第三零六次紀念週
由參事周家彥主席

市府於(十七)日上午九時在大禮堂舉行第三〇六次總理紀念週，出席者爲市府暨直屬各機關職員三百餘人，由市府參事周家彥主席，行禮如儀，先由主席報告市府上週工作，繼有工務公安兩局長前後報告各該機關最近之工作，茲將兩局長之報告詞，分誌於後。

工務局報告

一，第三公園建造看台奉令核減預算查第三公園運動場工程業已平治完竣，其看台一項，原預算需款一千九百餘元，茲因奉令核減預算爲一千元，擬即由本局飭工自辦，一俟春暖，即可動工。二，小陽一路簡易平民住所鑿井工程不日動工，此項工程，係平民住所公共設備之一部，鑿井預算五百元，業經奉准，不日即可開始動工，三，汶上路菜市場核准驗收，查西鎭汶上路四號公地，由租戶黃蟄升，黃瀛濟，郭善堂，郭起行建築菜市場建築一案，黃蟄升，黃瀛濟承建部分，早於二十三年建築完竣，郭善堂，郭起行等因還延未造，會經財政局會同本局於二十三年十月十九日以撤消租權，作最後之催促，現郭善堂等亦已依照本局代繪圖樣建築完竣，經派員會勘屬實，准予驗收，其租權亦由財政局於一月七日准予恢復矣。四，建築四方簡易市場業已呈請招標辦理查四方嘉定路遼化路東建築簡易市場一案，前經市府令飭本局設計圖樣，現已告竣，計建單間式房四十開，雙間式房六十間，業經製具預算暨說明書，連同圖樣呈府核交購辦委員會招標辦理，五，青海路補修沙石路面新修小方石路面及安設車軌石工程完工，此爲本局二十四年度預算翻修各路沙石路面預定工程之一，因該路爲港埠區重要地段，運貨車輛特多，路面維持，不勝其煩，故除修補工作外，並擇要修築小方石路面補換車軌石，以期耐久，而利交通，預算一九五〇元，經呈准由本局自辦，自上年九月二十五日開工，業於一月二十日告竣，計補修沙石路面三六四〇平方公尺，修築小方石路一二九一四二平方公尺，安設車軌石五一一，四〇公尺，實費一千九百五十三元七角，六，加寬二三號碼頭間路基工程完工，此項工程，經費由碼頭路面維持費項下開支，以三號碼頭落成典禮舉行在即，急應舉辦，特由本局飭工自辦，於一月二十一起，積極工作，業於本月二日完工，七，伏龍山路修築涵洞工程開工，此項工程計建涵洞二座，預算二百七十元，由本局經常費項下開支，飭工自辦，現已於一月十五日開工。八，李村下流五號應急井改建井水機室工程及購買機件直管等業已招標辦理，此項工程係擴充水源臨時計畫中之一項，經購辦委員會招標結果，機件一項，由三井洋行以三千六百七十五元得標，直管一項，由菱田洋行以二千七百六十六元四角得標，至升水機室工程及鑄鐵異形管二項，則因招標超出預算，發交本局自辦，經本局招商磋商結果，福順營造廠願以四千八百元承包升水機室工程，裕豐鐵工廠亦願以二千四百元承辦異形管，原預算尚可敷用，業經訂立合同，分別交其承辦矣。九，流亭鎭至惜福寺汽車路經窪裏村段改綫村外業經呈准舉辦，查流亭鎭至惜福寺汽車路，經窪裏村一段，以街路狹隘，必須改線村外，以利通行，經飭主管人員估計改線後，靠向沙河之處，須建護坡三百公尺，並築涵洞二座，需款六百五十一元六角，當即據情呈市府核辦，現已由三八九次市政會議通過，款由預備金內開支，一俟解凍，即行動工。

公安局長報告

一，冬防加緊辦法，查一月十八日至二月十八日之間，適值廢曆關，爲冬防最嚴重時期，對於本市內外防務自應特別注重，業經規定冬防加緊辦法十條，嚴令各區隊組切實遵行，以維治安，一，增加嶗山新區警額，查嶗山新劃歸本市管轄後，對於重要村落業經陸續添設分駐所及派出所共六處，惟官警不敷分配，當經呈准在本局預算範圍內設法先後增加三等巡官二員長警四十四名，派往新區服務矣，一，添建拘留所房屋，本局因拘留所人犯益增多，原有房屋不敷應用，經呈准以毒品犯驗分所二十三年度結餘之款添建拘留所新屋十二間，該項房屋已於一月內建築完竣，呈請市府派員驗收矣，一，招考第四十一期學警，查本局警士教練所第三十八期學警業經訓練期滿，分發各區隊實習，旋即續招第四十一期學警五十名，已於一月四日入所訓練矣，一，警高學校購去警犬四隻，內政部警官高等學校以警犬一科必須有曾經訓練之警犬方可作爲實習之張本，特派員來青購去警犬四隻，當由本局塡具該犬等系統表交與該校承辦人運往南京矣。一，禁止旱船高蹺入市，鄉民習俗每於廢曆上元節前扮演旱船高蹺雜要，既不雅觀，並礙交通，經查照歷年成例通令各區，凡旱船高蹺等雜要一律禁止入市，一，製辦嶗山區內村門牌，查製辦嶗山區內村名牌及門牌一案，業由本局請准撥款飭由五六兩分局按照成規就近自行製辦，前據各該分局報稱共計製就村名牌一百零五面，木質門牌九千三百五十三枚，業由市府派員驗收轉飭各該分局分別裝釘，一，辦理各項統計，一，二十四年十二月分人口統計共爲五十二萬七千一百五十人，出生三百八十一人，死亡三百二十一人，二，二十四年十二月分出國入國華僑計出國者五十五人，入國者五十一人，三，二十四年十二分本市火災三次，延燒十三戶，被燒戶屋十六間，約值洋五百元，物品損失約值洋一萬零九百六十元，當被燒死男一名，受傷者男女共計六人，查被災戶中保有火險者四戶，共計保險金二萬六千五百元，四，二十四年十二月份本市自殺者男三人，女二人，共計五人，一，屬禁烟毒暨查獲違禁物品，一，查，鴉片人犯三十七名，二，查獲毒品人犯四十名，三，查獲鴉片烟十二十四兩九錢，四，查獲賭犯八名，五，戒毒所自開辦之日起，截至本年一月三十一日止，共計收容中毒人犯六千八百七十四人。除已戒絕出所及罰辦與遣送出境者外，現在留所戒驗者一千三百十六名，一，查獲盜匪暨處理司法行政事件，一，查獲盜匪十五名，二，查獲竊犯一百十四名，三，移送感化所慣竊犯十四名，四，遣送游民出境者五十七名，五，預審刑事案一百三十七起，一，處理違警案件九十二起，一，本局員警賞罰情形，一，長警獎金一百十二人，官員獎金十人，委用一人，升長警十一人，降一級一人，長假八人，開革二人，通緝一人，

鄉區風光之素描
各村莊首粉牆黑字大書村名 村政公約十條首先禁止早婚
村中婦女多喜纏足扎紅帶

（毅）

本市鄉區，地瘠民貧，歷史淺薄，向無足稱，自經市府努力建設，各鄉區均成立鄉區建設辦事處，負責地方建設後，各村中差不多都有完全小學，就是偏僻的村莊，也設有分校，附屬在近處的完全小學裏，所以這幾年教育程度，也有相當的進展，因而各地的參觀團到本市來參觀鄉村建設的，可以說是指不勝屈，記者爲了一看鄉市外鄉區的風光，曾到李村區一帶，作了一次巡禮，走馬看花，不能看詳確，但是表面的情形，尚能看個大概。

我這次旅行的路線，是從市內到李村去，是趁着公共汽車，車出了東鎭就到了純農村式的鄉村了，一路所經過的村莊，當然是東吳家村，保兒村，河西村等各處。

到了這些村裏，首先映入我們眼簾，而且和內地各縣農邨迥乎不同的，是各村村首粉牆上寫的村名，村村如是，這樣的，是每村的莊頭上，就着人家房屋的牆壁，塗着潔白的粉牆，四週再用黑色飾成黑框，當中用大字寫着村名，看去好像一個匾似的。除了這樣點綴以外，還有和這裝飾相似的，是村政公約，他們的公約，是共計十條，首先注重的是禁止早婚，公約上所定的結婚年齡標準，是男子二十而娶，女子十八而嫁，其餘的幾條是不外禁止賭博，注意清潔啦等等，這都是表面改進的樣子。

這些小村莊，看樣都很窮僻，過去以土地磽薄，生產低落，自從青島開闢後，有一些到市內作事，或工廠作工，當然可以有一點相當的收入，然而房舍建築，和生活方面，都不見比內地高明，莊裏街巷都很窄狹，房子差不多都是茅草屋，碎石牆間也有海青苔和磚的，不過佔少數罷了。

李村比較規模大得多了，可以說是建設完全的一個大鎭店，這裏不但房舍建築好得多，就是在設備方面都完全，在村西首有一所紅瓦磚牆的房舍，這就是市立李村中學，還有附設後期師範和女子簡易師範，河北裏有模範監獄，李村小學，和該區辦事處，還有市立圖書分館，都是新式的建築，村裏的商業，也有相當的發展，而且在享受方面，有飯館，澡塘，成衣鋪，照像館等，都可以說是應有盡有。

在李村盤桓了好久，便又搭車返回，爲了要到四方去，所以到了河西村便下了車，徒步到大水清溝去再搭赴四方的車，順便看到小水清溝，大水清溝的情形，小水清溝有一個分校，分作東西兩院，都借居了民家的祠堂，這裏的婦女，多纏足，革命脚都很少，大半扎着紅帶子，十足的代表出封建的色彩，在莊裏的大街上設置上碾米的碾子，婦女們看着驢子拉碾，碾完了回家用簸箕簸去糟糠，便成了精碎的米，過膩了都市生活，驟看到這樣情形，好像置身於圖畫中，倒覺的別有趣味。

市政府赴日考察團全體行瀨在輪上之攝影中立者爲胡祕書長

第一旅社旅客 李姓婢女毒死之謎
傳說死因極不一致 匿名信送法院報告

近年以來，自殺之事件日多，然推其原因，非困於經濟，即出於環境壓迫，廣西路第一旅社前發生一住客之婢女身死不明事，社會傳說紛紛，莫衷一是，茲將記者調查情形，錄之於後，

逆旅之中 婢女服毒

上月十九日，第一旅社去一摩登女客，偕一十四五歲之幼女，開得六號房間，據稱，爲李太太，越一日，有男客李桐村(年四十歲，江蘇人)至該旅社同居，李爲滬上海銀行副經理兼濟南上海銀行行長，此來青係出席青濟準備金保管委員會第四次常會，(李爲委員)，人咸知此少女爲李之婢女，在第一旅社之店簿上，除登載李桐村之姓名外，附註眷屬二名，本月九日夜，該少女忽不省人事，李太太即令旅社請到德縣路新生醫院劉傑三醫生到場療治，(前中法大藥房經理)劉診視後，稱爲痰症，此時旅社中盛傳該少女係服毒，迨至天明厥狀益急，遂由某商人介紹送入湖北路強初醫院診治，經該院醫生診斷，爲吞服鴉片，當施手術治療，惟以時間過久，中毒甚深，雖經醫治，但未奏效，延至下午此幼女即與世長辭。

報告警所 前後不符

當該少女死後，有孫陸氏(即陸曼霞)到該管公安一分局第十派出所報告，謂死者爲我之外甥女，因自幼失怙恃，由彼撫養成人，名劉大媛，年十七歲，杭縣人，第一旅社之李太太爲我之妹妹，大媛現因有病死於強初醫院，請求發給拾埋執照，准予掩埋等語，該所警長當向其索診斷書察看，診斷書上係載服毒身死，以其所言不符，即嚴行追訊，孫陸氏又稱該女係服毒而死，因我外出看戲，彼在家丟失二十元鈔洋，我責備幾句，彼竟服毒等語。

法院檢驗 飭令掩埋

警所以其所報前後不符，當即扣留，並一面電報法院檢驗，是時本市上海銀行行長黃恂伯，到十派出所，孫陸氏保出，願負責證明死者確爲陸氏之甥女，(陸氏係住城武路六十三號沈姓家)，經法院馬檢察官相驗，驗明委係服毒身死，隨飭令由屍主暫行掩埋，但此事發生後，市上知者頗多，傳說紛紛，有謂係因姦而死者，有謂係因虐待而死者，經記者調查，前說或屬無稽，後說較爲可信，李太太乃係前本市平康五里之名花笑笑老七，於去歲從良於李桐村，彼二人已於前日離青赴滬，此事或即告一段落，並聞有人匿名將此事函法院報告，法院即將此再行從事調查云。

明華銀行債權團 本年乙月份辦公費
自一日至三十一日

二十四年十二月底移來淨存銀二百七十元〇五角七分
共收銀二百七十元〇五角七分

一，付辛工費	銀四十三元	書記及信差
二，付報費	銀二元	
三，付廣告費	銀十元	時報
四，付送達費	銀一元〇五分	法院
五，付修理費	銀一元五角	修理自行車
六，付文具費	銀二元八角	紙及鉛絲
七，付華昌大	銀二十三元	印刷及賬本等
八，付甯波同鄉會	銀二十元	開會使費
九，付郵電費	銀二元	郵票
十，付招待費	銀二元九角五分	紙烟等
十一，付消費	銀十二元九角	賞錢及茶水等

共付去銀一百二十一元二角
兌除淨存銀一百四十九元三角七分正

浮山區 選舉村長
村民投票 極形踴躍

浮山區建設辦事處於本月十日發出通知，自二月十三日起選舉各村村長候圈人，及會計委員，爲愼重起見，特派社會公安兩股人員會同監選，聞選舉後須由主任面試，認爲合格，再行圈定，十三，十四兩日爲浮山所村，大湛山村選舉之期，村民到場投票者均甚踴躍，秩序井然云， （正聞）

李村鄉民 織布改良
建設辦事處 郭主任提倡

李村鄉民前以織布爲業者，頗不乏人，惟因不知改良布機，以故營業不振，該區建辦事處郭主任，爲挽回家庭工業起見，勸導各村村長轉諭村民，速行改習新式織布，並由該處借給布機，現已有河馬石等村開始新式織布云。 碼頭

慈幼托兒所 教養綱目
現已擬定 按照實施

本市慈幼托兒所爲確定兒童教養計劃，特擬具詳細綱目，俾資實施，茲分紀於下，甲，綱領，一，以兒童爲本位，二，考察兒童個性，三，發展兒童本能，四，增進兒童健康，五，改善養護，六，改造社會環境，七，用人格感化陶鎔兒童的行爲，乙，訓練實施的標準，一，整潔，二，誠實，三，熱心服務，四，禮貌，五，愛公物，六，紀律，七，勇敢，八，情愛，九，能自治，互助，十，愛團體，愛國家，丙，實施要項，一，手臉要常洗，二，每天早晨要刷牙，三，手和用品不放在嘴裏，四，不拿袖子擦鼻涕，五，身邊常帶手巾，六，穿的衣服要清潔整齊，七，不隨地吐痰，八，地上有紙屑果皮拾起來，九，走路靠左邊，要輕要快，十，排隊要整齊肅靜，十一，坐立要正直，十二，搬放座位要輕快，十三，不塗抹牆壁和桌面，十四，書和玩具用罷要放好，十五，不說謊話，十六，承認自己作錯的事，十七，借人家的東西要按時送，十八，聽從先生的說話，十九，服務不遲延，二十，對黨國旗及總理遺像要行禮，二十一，每天遇見熟人要招呼，二十二，吃東西要有禮貌，二十三，會說早安請請謝謝你，再會說客氣話，二十四，受人贈給要表示謝意，二十五，對先生要敬重，二十六，公用的器具要盡心保護，二十七，對於花木樹株不攀折，二十八，一聞信號(搖鈴)，立即站隊，二十九，出入樂園要順着秩序，三十，早晨要按時起床，三十一，飲食不要過量，三十二，不忘記每天大便，三十三，好孩子不好哭，三十四，做事說話不膽怯，三十五，自己能做的事不依賴人，三十六，自己能穿衣服扣鈕，三十七，能扶助比我小的同學去遊戲，三十八，不與小同學爭玩具，三十九，往返接送車內不亂跑，四十，不忘國恥，不輕易買外貨。 捷聞

保定難民 由滬到青
共二百餘人

昨日上午九時由滬開抵本埠之明生輪，載來難民二百九十餘人，據聞均係河北保定一帶者，業由社會局派員暫行安置於各客棧中，將設法遣其去天津轉返原籍云。

恕不另訃 鼎惠懇辭

寒門不幸塞及
元配
世界紅卍字會福山縣婦女分會會長女道德社社長斐琚李闓姜孺人悼於國歷二十五年二月七日即夏歷丙子正月十五日子時壽終內寢距生於清咸豐七年戊午十二月初八日享壽七十有九當命洛渭兩男親侍含殮遵禮成服茲諏於本年二月廿六日廿七日即夏歷二月初四日初五日家祭領帖發引葬於福山縣曾家莊南新阡叩屬
學友道世鄉戚 誼謹登報啓

聞

杖期生李鵬飛 道名道程 字程九 拭淚拜手
承重曾孫厚 國 泣血稽顙
哀子 洛 道名勝德 字泉石
渭 字淑周 泣血稽顙
齊期孫忠 權桓檀林國珊 泣稽首
齊五月曾孫厚慶 抆淚稽首

喪居福山城裏本宅如蒙
賜唁請寄
青島冠縣路富羅洋行
烟台順泰街惠通行
[illegible]浦致中和內富羅洋行
上海靜安寺路中國石公司
福山縣紅卍字會

遺失會單

萬國儲蓄會第八〇五八八號戶名孫金芳會單業已遺失除向該會掛失外特再登報聲明作廢
孫金芳啓

聲明遺失

查本艦二等輪機兵謝成裕佩帶符號一枚業於二月十四日遺失嗣後無論何人拾得概行作廢特此聲明
定海軍艦啓

實驗補習學校英文科擴充招生

廣西路西首路北六十三號

本校在青開辦有年成績如何社會久有定評無待贅述現爲適應學者各項需要起見將校內英文科班次大事擴充各班均以速達談話作文閱書三種目的爲主尤以速成與研究二班收效爲最顯著有志者幸勿失此良機（額滿停招報名從速）

班次 （一）普通班高中初級 （二）速成完全班甲乙級（半年畢業） （三）速成文法班（半年畢業） （四）研究班

每月學費 （一）普通班高三元中級二元七初二元三 （二）速成完全班甲級五元乙級四元五元 （三）速成文法班二元八 （四）研究班五元

授課時數 速成完全班暨研究班每日二小時 其他班每日至少一小時（除星期日放假外）

暨時間 臨時酌定

教師 國立北平師範大學英語系畢業歷充專門中學英文教員著有英文法初步詳解表解的英文法等書行世

詳章取閱

華北酒精

五穀牌 雙鳳牌
純潔無毒 工業用品
十一月一日開始營業
十二月一日行開幕禮
青島華北酒精廠
廠址：普集路十三號
電話：六一二九 三四四六

各地新聞

山東營業稅 上半年照舊征收 自七月起照新定稅額 財廳提案省政會議決

濟南快信云，省政府據財政廳呈，擬通令各局縣，本年一月至六月份營業稅，仍照上年舊額征收，以此期間作為復查定案期間，自七月一日年度開始起，再照新定稅額征收，嗣後每年定稅均照此辦理，并規定商號不分總分號各就當地征收機關照章課稅，請核示應否照准等情，當經提出省政府第四百七十一次政務會議討論，議決照准，茲覓得其提案原文，照錄於下，

提案原文 財政廳呈稱，查本省普通營業稅，向於每年春季復查，自四月份起照新定稅額征收，又各種營業在本省境內設有總店及分店者，其應納營業稅，係由總店一併繳納，歷經辦理在案，惟查本省稅入概算，係按年度編造，普通營業稅則按年分核定，不惟事涉兩歧，而概算所收入數目亦欠核實，在本省境內設有總分號之營業，因章程規定，統由總號納稅，以致總分各號不在同一管轄區域內者，往往互相推諉，藉詞朦混，影響稅收，亦非淺鮮，茲擬通令各縣，本年一月至六月分營業稅仍照下年舊額征收，以此期間作為復查定案期間，自七月一日年度開始起，再照新定稅額征收，嗣後每年定稅均照此項辦法，俾與概算相符，并規定商號不分總分號各就當地征收機關照章課稅，以杜弊混，理合呈請核示等情，應否照准，請公決。

黃河解冰已至下游 天氣驟寒恐再出險 河局各段防範不懈

濟南快信云，近日春風送暖，黃河解凍，由上而下，逐漸開通，迄至今日，（十六日）已解至下游齊東縣境梯子壩以下之官道，入有不日解至海口全河通暢之勢，惟今晨（十六日）北風忽起，氣候轉寒，攝氏零下三度六，與冬季極冷時相等，倘凌塊封結，水勢抬高，下游堤岸處處有發生險工之虞，河務局已令各段汛嚴行防範，以免意外，河務局接上游總段長陳文謨電告，壽張縣境黃花寺之潰水，因積凌抬漲已暢通入正河，寬約華尺七八丈，深約丈餘，大堤無虞，又電告黃花寺新堤董集莊前後長約七百餘丈，因冰塊解動，北風頂托，激浪沖刷堤埧間有坍塌，正在搶護中，河務局長張連甲，除覆電令拚力搶守外，並一面致電省政府主席韓復榘，及黃水會委員長孔祥榕報告，茲覓得其原電，照錄於下，

張連甲電 一，山東省政府主席韓，開封黃河水利委員會代委員長孔鈞鑒，查壽張縣境黃花寺之潰水，因積凌抬漲，並飭各段嚴防各情形，業於先電稟陳在案，茲又據上游總段長陳文謨銑午電稱，黃花寺新堤董集莊前後長約市尺七百餘丈，因冰塊解動，北風頂托激浪沖刷，堤埝間有坍塌之處，已由段督發蔴繩，督飭適汛長鴻賓帶領汛兵砍柳擇要搶護，期保無虞等情，除電飭該總段長督飭該管段汛不分晝夜冒風雪嚴密梭巡妥為防護勿稍大意外，謹陳，山東河務局長張連甲叩先申印，二，山東省政府主席韓，開封黃河水利委員會代委員長孔鈞鑒，查鄄城董王民埝，前因積凌決口，所有潰水至黃花寺歸入正河情形，迭經電陳，茲又據上游總段長陳文謨咸電稱，黃花寺自辰至午，水勢續漲二公寸，已見大溜，新堤一段，溜未傍堤，水仍不濁，冰尚未融，入河之處，寬約市尺七八丈，深約丈餘，流量甚速，刻在劉爆東以上李樓小民埝又復潰口，洩水入河，較劉爆東處尤為通暢，大堤暫無慮等情，除飭仍加意防範外，謹聞，山東河務局長張連甲叩先印，三，十里堡陳總段長文謨覓成二電悉，仰仍督飭加意防範大堤，勿稍疏懈，並勤查水勢，隨時具報為要，張連甲銑。

平市官錢局 分配餘利 財廳呈請省府備案

濟南快信云，山東省政府據財政廳呈，平市官錢總局呈報分配二十四年下期決算純益數目一案，應准照辦，請備案等情，議決照准，茲覓得其提案原文，照錄於下，

提案 財政廳呈稱，案查平市官錢總局自成立以來，歷年各屆純益，均經照章分配，分別提支在案，嗣奉二十四年下期決算純益數目，前據該局呈報前來，當以現值各種營業不景氣之際，各項放款將來恐不免有呆賬，為預事保障起見，經由本廳飭由純益項下另提特別準備金一成，以資抵補，而期穩固，去後，茲據該局呈稱，竊查職局二十四年七月至十二月下期營業決算純益洋四萬八千四百二十一元五角九分，已繕具各種表錄呈報鈞廳鑒核在案，茲查上項純益，除照章先提十分之一公積金洋四千八百四十二元一角六分，及遵令提一成特別準備金四千八百四十二元一角六分外，淨餘洋三萬八千七百三十七元二角七分，再按十成分配計七成官利洋二萬七千一百一十六元零九分，三成職員獎勵金洋一萬一千六百二十一元一角八分，除官利另文呈解外，所有職員獎勵金，擬請撥案分配，可否之處，理合具文呈請鑒核施行等情到廳，查該局所擬分配純益數目，核與該局章程第十條內載，所得淨利，除先提十分之一為公積金，餘按十成分配，以三成為職員獎勵金，七成為官利之規定，及本廳特定提準備金辦法，尚無不合，自應准予照辦，理合呈請備案等情，應否照准，請公決。

農村慘狀 無衣無食 棄兒於途

隆昌通訊 東北道上，大足，安岳，內江，隆昌，榮昌，自民國十五年來，貧民受時局紛亂，經濟恐慌之影響後，感於生活無路，吃泥啖草，四處逃途，拋兒棄女於街途，任人拾去撫養者，舊年元宵節內，東道榮隆內三縣沿途一帶，逐日發現有棄孩慘情，據調查多係山居貧民，無食無衣，被子女牽纏，礙於傭作勞力，淪落此方之婦人，亦有他地逃難之災民，不忍孩子凍餒，割愛棄之者，縣屬石燕橋特馬路上，一挑炭人，貧婦會棄三歲孩子，榮昌廣順場外，貧婦會棄兩歲女孩，於觀音祠旁，內江隆昌間水井馬路，拾滑杆苦力夫，婦會抱此一兩歲女孩，棄置南街線廠，樹下，此間線市，會開一賣線貧婦，棄一歲餘女孩於商店外，此情此景，令人不忍聽聞云。

青島萬國體育會 第二號通告

事務所地址：中山路曲阜路十八號三樓　電話：三千八百零二號

（一）馬匹量尺 本會民國二十五年度新搖會馬之初次量尺及終決量尺，准於二月十五日及十六日禮拜六及禮拜日舉行，由上午九時起，各馬主參閱詳細辦法，本會一月二十九日第四號通知。

（二）馬匹登記 本會民國二十五年度競賽馬匹登記日期，定於二月二十四日禮拜一下午四時，在本會事務所截止，各馬主詳期前來會填寫登記單，詳情請參閱本會一月二十九日第三號通知。

（三）賽馬預告 本會民國二十五年度之賽馬日程，定由三月八日開始賽馬，以後每逢禮拜日禮拜日舉行。

本會華經理處啟事 本會定於三月八日開始賽馬，所有華經理處各職員，於二月二十五日起至三月二日止，來中山路六號元成商行報到，領取職員入場券，（舊證作廢）過期不到，另派他人，希各注意為荷。

聲明遺失

鄙人在郵局存款一時不慎致將名儀遺失若中外人士拾得作為無效
膠濟鐵路護路第二中隊玉明啟

遺失圖章聲明作廢

茲遺失鄙人所有王維沅印篆字方形圖章一顆該章為鄙人在青島交通銀行儲蓄部第二三三四號活期儲蓄存款之印鑑除向該行聲明掛失另換新章外特此登報聲明作廢
王維沅謹啟 二月十七日

聲明圖章作廢

敝人趙智遠向有伍福堂圖章壹顆（伍福堂）茲經查找使用竟不知於何時遺失為此登報聲明作廢該圖章無論何人拾得壹概不生效力特此聲明如右
伍福堂主人趙智遠啟

香港吳榮氏 戒烟甘露

●化驗● 英政府化驗特許發售，中國海關化驗無毒於民國二十三年五月二十八日特許進口行銷。
●特效● 藥性王道，其色潔白，完全用國產藥材製成，服之能解煙毒，發毛病，治其咳痰，無絲毫痛苦，一瓶見效，繼續服用，準能自然斷癮。
●價目● 大瓶國幣二元，小瓶國幣一元。
●警告● 吸鴉片，耗財傷身，誤事，有嗜好，自沉苦海，下決心，戒鴉片，速服此藥，健康愉快發福，重登天堂，閤下如請速。

青島至誠藥社獨家經售（並無第二家）
總店：青島東平路三十六號（電話五一七五號）
第一支店：青島中山路國貨商場內（電話六六四〇號）
第二支店：青島東鎮歷城路二十三號（電話六一八二）

一條生路

▲陰虛內傷！請服廣東養陰丸

凡吐血咳血之後，常吐白痰，或久咳傷肺，胸部痛，屢醫罔效，虛不受補，均足為內傷之起點，廣東養陰丸救活沉危絕望之症，不可數計，確實有功，此丸能續生命，若以價值而論，誠不止抵百千萬金錢，患者請速購服，必有實功，此丸有無限生機，金石之言，不可以普通藥品視之，每盒五角，用治肺癆內傷陰虛久咳等症，確有續命之功，故特標其題曰一條生路……購者請認明內傷字號地址，以防假藥誤人，

青島至誠藥社獨家經理（並無第二家）
總店：青島東平路三十六號（電話五一七五號）
第一支店：青島中山路國貨商場內（電話六六四零）
第二支店：青島東鎮歷城路二十三號（電話六一八二）

香港大學文學士 前蘇州維多書院院長 毛秉信 教授速成英文 啟事

本鄙人數年教學之經驗以最速成之教法為有志青年謀實學為宗旨除以耐勞誠懇之簡明講解外尤注重學者方面之實習務使培成能聽能講能寫上之實才為完成鄙人六個月速成科之標準竊以近今不景氣時代觀之凡補習者必不堪長期蹉跎而作有名無實上之犧牲鄙人有鑒於此特辭退外界之聘請專心品行鄙人之素志在做所開班教授以事普及而副諸求學青年所期望於鄙人之雅意特定簡則如左
（一）時間 早班七時至九時午班五時至七時晚班七時至九時由學者自定之
（二）學費 每人每月伍元即全科共費卅元按月先付
（三）地址 湖北路三十四號遠東清潔所內
（四）入學 不限年齡性別凡身家清白有志速成者均可若無速成願望而不能勤懇努力者請勿來學為盼

不景氣中的好職業

◇謀職者的福音◇

本社招募「農業進步」月刊雜誌 各地分銷處 ◇◇◇

◉望報界分館，書局，商家，機關職員，農場，農村青年，賦閒者，各界士衆，速起担任啊！

勿失良機 猶疑者誤自己

担任本刊分銷處的十大特長
●是高尚的利人利己事業，
●列費低廉材料豐富受人歡迎
●不需很大資本不用經費
●年金數百元生活不難
●能多連絡實業界朋友
●推銷範圍廣大，不受阻礙，
●作專業作副業皆無不可，
●扣用優厚且得的穩妥，
●推銷法簡單，麻煩很少，
●一切宣傳用品本社供給

〔另有分銷處說明書與樣本 欲承辦者函索即寄〕

發行所 旅順市普通寺町 農業進步社 電話七九一號

中國鶴豐烟草股份有限公司 濰記經理吳士心敬告 各股東並公告

案查本公司上年十一月二十號第一次臨時股東大會及同年十二月十五號第二次臨時股東大會所議決之案公推敝人負責執行現已辦理完竣自廿五年一月一日起改稱中國鶴豐烟草股份有限公司新記並根據第二次臨時股東會議決案第五條之規定自議決之日起濰記名義所發股票概行作廢嗣後任憑新記另發新股票恐未週知特此公告

膠濟鐵路管理局招標承辦材料廣告

本局現擬標購左列材料如願投標者可至本局材料處採辦課領取標單遵照該單背面所印詳細章程填具標函限于左列所規定開標日期上午十時以前送到即於是時在本局當衆開標過期標函概作無效特此廣告

標	材料名稱	開標日期	投標押款
特字三一七號	防爬器	二月二十六日	九百元
特字三一九號	醫務青呢制服及皮鞋等	四月八日	一千六百元
乙字三三三號	鐵鍊子鐵線紗	二月二十六日	五十五元
丙字二三一〇二號	電燈罩電門	二月十三日	五元
丙字二三一〇六號	白洋布	二月十三日	十元
丙字二三一〇五號	電纜	三月二日	五元
丙字二三一〇七號	化學品五種	三月二日	無
丙字二三一〇八號	鐵片及竹節圓鋼	三月十六日	三十五元

切勿冒險！

君之腸臟如運行失序切勿冒險以霸烈瀉藥取快一時因此種瀉藥每易損及臟腑終使便祕愈甚君宜改用清導丸此丸乃最新醫藥科學潤腸上品其性和平其效偉大絕無絞痛成癮諸弊 山東青島館陶路二號萬國儲蓄會青島分會劉秀多君來書云『余前患大便祕結深以為苦購服他種通便藥品每嫌力量過猛服後腹痛達數句鐘之久於是改服清導丸大便乃日行有序精神亦隨之暢快矣』 清導丸統治便祕肝火膽疾頭痛暈眩脹滿面黃口臭男女老少一樣靈效 各藥房皆有出售或逕向上海江西路四五一號韋廉士醫生藥局購買每瓶大洋七角六瓶三元五角郵力免收

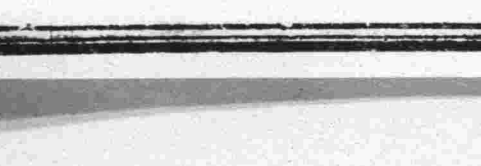

時代禮品

請翦下

犧牲品

贈券
憑此一張限購一樣代價五角以示優待
美華電刻社 山東戲院隔壁 中山路一零一 電話四二六八轉

交際銀盾每隻一元

營業要目 銀盾銀像 銀杯瓶鼎 禮屏對聯 各種風景

特設 電話送售部 郵政購貨部

各大商店均有代售

美華電刻禮品總發行所

山東大戲院

時間 自下午二時起循環放映
◆價目◆ 樓下一律四角 樓上前排七角 後排五角

明星公司最負盛譽之名貴出品
鄭老夫子正秋平生最得意之心血結晶
世界讚譽萬人稱頌之兩大巨片一次映完

鄭正秋 編劇 導演
胡蝶 宣景琳 鄭小秋 主演
徐莘園 朱秋痕 趙丹 王獻齋 譚志遠 顧蘭君 梅熹 袁紹梅 合演

姊妹花 萬分犧牲 恢復原價 票價照常 幸勿錯過 再生花 全部對白 歌唱有聲

有軍閥的擅威作福
有平民的血淚滂沱
有人生的離合悲歡
有革命的驚濤駭浪
看了「姊妹花」，使你的聽覺，視覺，都到充分的享受。
看了『再生花』，使你的感情，理知，都受着深深的刺激，
雅俗共賞 莊諧並出
前後兩集合演機會萬分難得不看如此佳片將來遺憾無窮

下期開演 聯華有聲出品 天倫 陳燕燕等十二大明星協力合演 中國電影史最光榮的一頁！
不日開演 夏佩珍主演 小姨 有聲對白歌唱鉅片

青島老亞美台秤分廠緊要啓事

敝廠來青已歷四載所出各種台秤無不準確靈巧信用素著已蒙　賜顧者所贊許近聞有外來奸商竟以不顧信用之劣貨假藉敝廠註册金鐘商標名義來青銷售希圖破壞本廠名譽影射顧客不得不登報聲明揭其隱謀自此登報之後凡賜顧諸君需用台秤者或向天津路經理家德發成或電話或直接向敝廠執事佘鴻德張席珍二位負責接洽此外無論何人均係假冒請各　顧主特別注意勿受其愚是所至盼再者現濟南總廠經理張伯起並青分經理李少儒均因事辭出與兩廠已脫離關係矣併此聲明統希察照

本廠主人謹啓

青島單縣路七號　電話：五四九八

三鞭保腎丸

特別大減價

諺云人非草木孰能無情倘因幼年早婚房事過度或素日手淫以致腎經虧虛精水枯竭即成陽萎不舉之象或見色流精市交即洩夢遺滑精等症非但愛情漸次疏遠子嗣絕望而終恐不能延年益壽也敝社醫師經症實驗始發明此丸以治上述各疾確有萬分把握曾經唐山衛生局化驗給照特許行銷性平不熱不燥功能益精髓安神志壯氣血滋眞陰補腎水固精關壯陽助氣能使陰莖增大堅實有力精能遠射種子准能增加夫妻美滿之愛情每盒定價一元五角現爲提倡起見舉行特別大減價三十天每盒暫售一元每三盒二元五角爲期有限購者從速唐山市天福堂老藥店啓　青島經理處中山路金星藥房

一盒斷根淋濁丹

敢稱治淋神丹愈淋非常快速無論淋白淋黄淋紅或毒淋虛淋火淋撒尿精管刺痛或尿前尿後代白代紅精糊馬口或傳染婦女赤白帶下及一切淋病屢服各藥久不愈者請用此丹一合准保除根每盒一元加料二元隨藥另送淋濁洗療散一瓶

天津愛多製藥社發行　青島總經理中山路金星大藥房

海濱醫院特別廣告

敬啓者敝院位於海濱脫離市塵環境優越病室整潔極合患者療養近更特別擴張產科病院副院長女醫學士專門接生兼治婦女各種疾病隨時講授婦嬰保健常識本院院長積多年之經驗特用最新方法戒除烟癮毫無痛苦根治梅毒淋病砂眼廉價注射各種藥針歡迎機關工廠商號訂立常年合同減半收費茲將療診科目時間列後

（治療科目）內科　外科　產科　婦科　皮膚花柳科　眼科　小兒科　耳鼻咽喉科

（門診時間）每日上午八時至十二時下午二時至六時　急診不在此限隨請隨到隨診星期日下午施診貧民

（收費簡章）病室分三等每日由二元五元至八元服藥及飯費均在內出診市內五元市外及深夜酌加掛號費門診時間免收

產院　專備孕婦住院生產並任指導孕婦攝生方法及嬰兒保健事宜印有詳章細產科簡章及各種婦嬰衛生須知函索即寄

院長吳龍騰　副院長女醫學士曲瑞譜

院址中山路南頭一百七十號　電話五三六三號

壽康醫院

三週紀念包戒鴉片　海洛英三個月啓事秋高氣爽　正是戒烟佳期本院今逢三週紀念　特爲有嗜好　諸君謀幸福起見犧牲一切包戒鴉片海洛英等癮三個月僅收藥本以　資紀念　千載良機諸君幸勿失之

一，走戒價目　由三十元至五　十元以癮之大小體之強弱定價高低

二，住院戒除　由四十元至八十元以病室等次而定

三，注射去癮　健身藥針　每針由一元至兩元

四，戒除日期　由一星期至三星期

膠濟鐵路管理局舊字第二十九號標招商承購廢料廣告

本局青島及四方材料廠存有廢舊材料多種，現經呈奉　鐵道部批准標售。願承購者，可至本局材料處採辦課，交納國幣四角，領取標函及詳單，並至青島及四方兩材料廠看貨。此項標函，須在原標單上塡明單價總價，簽名蓋章，用火漆封固，再在火漆上加蓋圖章，並在封面註明「舊字第二十九號標函」字樣，限於三月三十日上午十時以前送到材料處，即於是時在本局當衆開標。過期標函，概作無效特此廣告

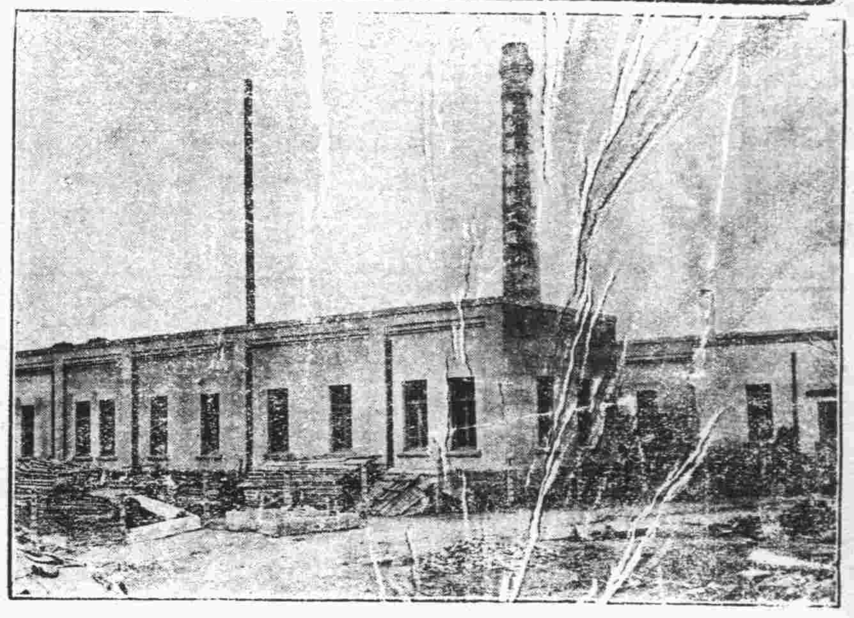

價廉味美

購用者可由工廠直接送到

機器自造

各種滋養餅乾
各種滋養櫻花糖
各種滋養牛奶糖
各種西式糖菓

青島滋養軒製菓工廠　電話三五二二五號

總發賣處　中山路　滋養軒　電話二一四八三號

牛奶部　青島牧場　電話二一一七六號

催眠術

刊物　指導成功　函索即寄

催眠術界之最有權威者余萍客先生所著之催眠術書，無論何人依法練習必能成功，立可施演如調劑情感，戒絕嗜好，治療百病，改換頭腦，偵探祕密，自吐口供，遠感他人，失戀復合，制敵決勝，預測物價，涵養精神。及游戲類×如假死飛頭，亡魂幽會，圓光透視，無索自綁，好人成癡，水變美酒，紙化金銀，縮地談心等奇蹟，茲免費分贈此種催眠術刊物，指導人人都可達成功目的，有志研究請來函索取。

上海郵箱叁貳壹號心靈科學書局

新詩　黎明前奏曲

沈旭著　實價三角　當代詩歌社出版

這位個性鋼強的青年詩人，最近用了月把的工夫一氣呵成了這本詩集，既沒有名流學者撰文介紹，又沒鑽營於有名的雜誌爲自己吹噓，這裏充滿了肉的搏鬥，血的跳躍。正如作者所說，全篇從首至尾，沒有一句是故意的雕刻着美麗的句子，拔上狐狸的外套來裝璜自己。如果還有人要說：一九三六年的詩壇還沒有偉大的詩集產生，那麼就請你來讀這本「黎明前奏曲」！（文）

本市代售處荒島書店（廣西路）　全國各大書店均有代售

鎮山淋病性病電療院

淋病　無論急慢性淋疾或白帶經年久浸潤深部轉變其他淋毒性之疾病者悉能以每依利尤及可樂拉電氣責根治蓋該兩種醫電具有強力之殺菌消炎作用故療後可永不復發而對於生理亦毫無妨礙

性病　凡陰萎缺乏勃起作用或遺精滑精精液漏及性神經衰弱性慾缺乏早漏無快感等症皆可用各種不同之醫電根據生理及科學之作用徹底治癒

本院兼設　瘋痺　皮膚病　關節痛　神經衰弱　特效電療機治療部爲患者之福音

地址滄口路黃台路口（臨邑路內九號）電話六六一四號

附鎮山電療院啓事

茲啓者本院成立訖今已年餘凡經治療者無不極口贊許而深信電療之成績良好以致求診者日增咸謂電醫爲現今具有特效之醫術本院於本年六月間曾經一度擴充但終因電療專門人才缺少往往有使病者來院久待而不得治療者本院同人對此殊覺抱歉最近綜核各病之患者首推淋疾次則性病（淋病佔各科百分之八十五性病佔各科百分之八十）故本院專購治該兩種疾病之電療機兩台以共澈底治療並改組鎮山電療院爲淋病性病電療院特此謹啓

世界書局

青島四方路

春季開學　大廉價　大贈品

廉價辦法

（一）本局出版大學用書中學參考書中英日字典辭典以及其他書籍（小學中學教科書及特價書除外）一律半價發售
（二）另設特廉部自一折起歡迎參觀
（三）不論購買書籍文具買滿五角備有贈品
（四）門市現購爲限
（五）本月底截止

贈品辦法

買滿五角者　象皮作文簿鉛筆各一

買滿一元者下列三組任選一組　拍紙簿象皮鉛筆各二　西式信封一組拍紙簿一本　西式信箋一本鉛筆一枝

買滿二元者下列二組任選一組　世界高等墨水一瓶西式信封一組拍紙簿一本　西式信箋信封各一組鉛筆兩枝

買滿五元者下列二組任選一組　中式信封信箋羊毫筆布面日記各一組　西式信封信箋高等墨水布面日記各一組

買滿十元者下列三組任選一組　二十五年案頭日曆一只　2.50中華最新形勢圖一本　1.50作文辭典一本大華鉛筆一打

買滿十五元者下列二組任選一組　1.50作文辭典2.50中華最新形勢圖各一本　二十五年案頭日曆一只1.50作文辭典一本

買滿二十元者　3.25地球牌自來水筆兩色鉛筆各一枝黃等墨水一瓶

世界書局

〈預約〉

辭林

二月底截止

精裝一巨册　全書二千頁
定價三元　印紙林道
預約　國幣一元五角

辭林目錄

敍……1
凡例……1
八部檢字法……1
正編……1—1530
補編……1—190
筆劃移動補記……191
附錄縮寫名詞……192
附表
注音符號……1
標點符號……2
世界大事年表……3
世界各國概況表……81
各國重要政黨表……85
各國軍備比較表……95
各國農產比較表……96
各國鑛產比較表……97
各國所用長度表……99
各國面積地積表……101
各國體積量制表……104
各國衡制表……107
各國貨幣表……110
中華民國紀念日表……111
全國通商口岸表……113
原素表……119
地質年代表……125
常用對數表……128
三角函數對數表……133
百年陰陽曆折算表……138
簡體字表……149

青島市政府購辦委員會通告

第三一號　案查本會現擬招商標辦工務局請購李村白沙河兩水源地用煤各商有願承辦者，可自本年二月十四日起，每日於上午九時至十二時逕來本會，領取標單及說明書等件，詳爲閱覽，即將該項價格切實估計，塡註封固，以便投標，此項標函統限於二月十八日下午二時投遞本會，即時當衆開標，過期標函，概作無效。特此通告，

本案投標保證金一百元

中華民國二十五年二月十三日

青島市政府購辦委員會通告

第四七號　案查本會現擬招商標辦工務局印製改正本市各項地圖各商有願承辦者，可自本年二月十五日起，每日於上午九時至十二時逕來本會，領取標單及說明書等件，詳爲閱覽，即將該項價格切實估計，塡註封固，以便投標，此項標函統限於二月二十一日下午二時投遞本會，即時當衆開標，過期標函，概作無效，特此通告，

本案投標保證金一百元

中華民國二十五年二月十四日

青島市政府購辦委員會通告

第四八號　案查本會現擬招商標辦編纂委員會刊印本市市政法規彙編各商有願承辦者，可自本年二月十五日起，每日於上午九時至十二時逕來本會，領取標單及說明書等件，詳爲閱覽，即將該項價格切實估計，塡註封固，以便投標。此項標函統限於二月二十一日下午二時投遞本會，即時當衆開標。過期標函，概作無效。特此通告。

本案投標保證金四十元

中華民國二十五年二月十四日

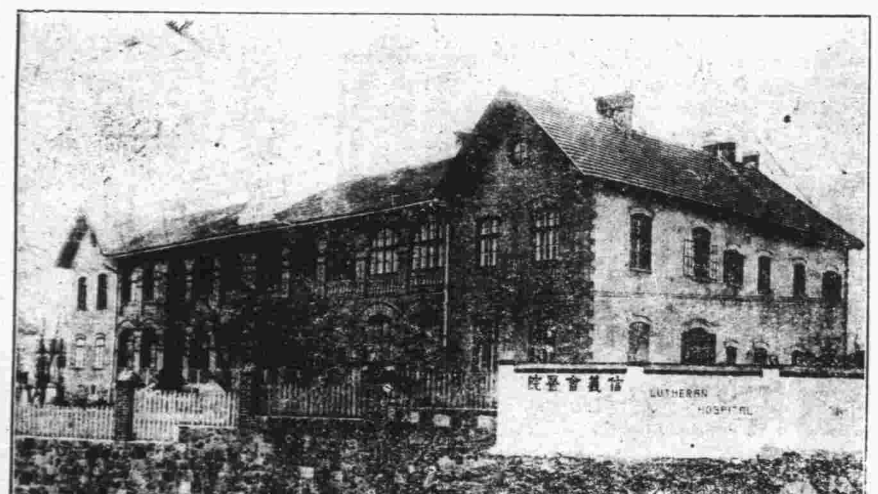

美國信義會醫院

城陽路五號　電話三二八〇號

本院今聘請張文山大夫爲本院主任醫師所有診療規章重訂於後

（一）普通門診仍照原例　時間　每日午後二時至三時　診費　初診國幣一角　覆診銅元十枚

（二）特別門診爲便利來賓需要詳細檢查及特殊診療而設　時間　每日午前十時至十一時　診費　每次國幣二元

（三）產科爲保全產婦之安全增設普通病房　普通病房每日國幣一元接生費免收　特別病房每日國幣三元接生費十元

（四）嬰兒保健科自二月八號起　每星期六午前十一時至十二時　凡嬰兒之體格檢查，食物規定，衛生指導皆可按時來院查驗以保全嬰兒之發育與健康如家庭自願且可爲嬰孩沐浴一次

新聘主任醫師之履歷於左

張文山大夫

上海聖約翰大學醫學博士
內政部衛生署登記醫師
歷任北平協和醫院，上海同仁醫院，上海中國紅十字會第一醫院醫師，國立上海醫學院眼科專門醫師及全國經濟委員會衛生實驗處西北衛生醫事醫師等職，

上海 德昌公司開設青島分店公告！

廣西路四拾號（第一區公安局對面）

電話六三七八號

中國本公司　上海博物院路三十四號

日本本公司　日本東京市荒川區日暮里

一　營業品（批發及零售）

理化學器械　衛生　工業　農業機械　計量器　織綢機　機料品

紡織機　繅絲機械　烘繭機　養蠶用品　五金　漆布　橡皮布

毛絨布　麻布　洋服地　自行車　部分品　鋼精家庭用品　工業藥品

一．代理店及特約店

島田晉輔商店　大和三光商會

共和革布會社　千葉製作所

日本鋼精製造所　津田製作所

島津製作所　金古学製作所

東京計量器製造所　北織機料商店

日光工業所　小津商店

增澤商店駐青分店

結核

疾患注射剤

ヤトコニン

亞託康寧

頸部淋巴腺結核

小兒腺病質疾患

本劑之根據日本京都帝國大學教授舟岡博士之研究—於結核病竈內呈自然治癒機轉的石灰沈著之理論—而製成最新結核治療之特效注射劑也。

用法　隔日一回於、皮下注射之但每人至少務要繼續注射三十回。本劑、吸收容易、無何等副作用。

包裝　小兒用　五管、三十管裝　大人用　五管、三十管裝

各埠大藥房均有出售

總發售處　株式會社　塩野義商店　大阪市道修町

山東濰縣

華豐機器廠出品

發展實業之原動力

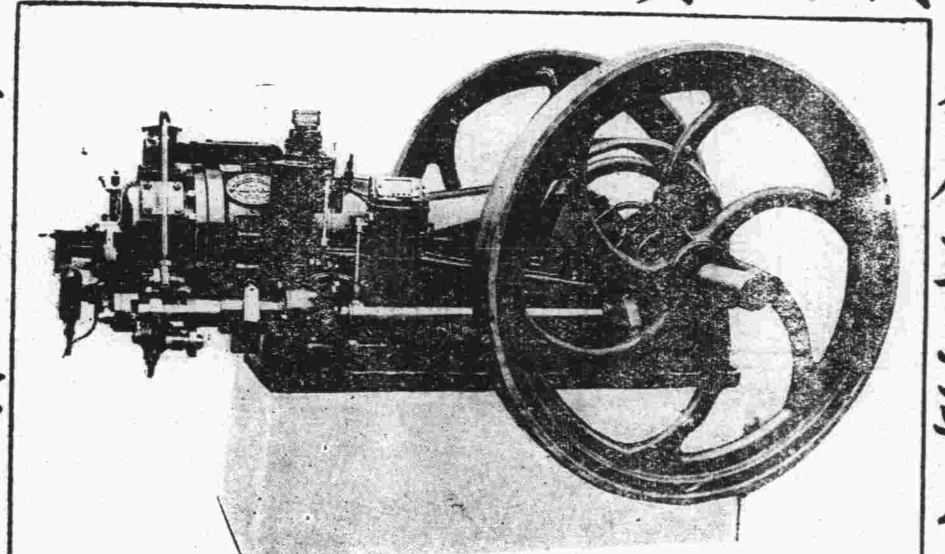

家庭工業之適用品

改進農業之新利器

倘蒙惠顧函詢立即答覆

駕臨敝廠切實考驗尤為歡迎

彈花機　計分兩種一用機器拖動一用牲口拉動專彈新舊棉花

織布機　計分兩種一用人力脚踏一用機器拖動

發電機　物美價廉電力自一起羅瓦特至十五起羅瓦特　凡工廠學校電影院戲院用之又省費又簡便

柴油發動機

優點

(一)質料按最新科學方法製成性韌而耐久

(二)機內零件構造精良無不規則

(三)燃油經濟響聲不大馬力充足

(四)使用靈敏開車停車極為捷便

(五)價目公道保管適用

(六)代客按裝定適尊意種種優點較舶來品有過之無不及

本廠現存柴油機計有八馬力十五馬力廿五馬力四十馬力

軋花機　計分兩種一用機器拖動一用牲口拉動

灌田機　按放井口上用牲口拉動水即上升每日能灌田數畝

軋油機　用機器拖動每小時能軋豆八百斤

分廠　黃縣　濟南　徐州　鄭州

用筆名便怎樣（上）

袁素瑜

我在一月以前，寄過一篇東西，論到「筆名」，有云，「說用筆名便是自己對於自己的文字不負責末？以文字以得禍的，何嘗是因爲一個名？到了應該得禍的時候，任用什末筆名都無用，甚至不署名也一樣得禍」！是的，上海晨報的社論何嘗署了名來？而晨報，不是確乎停了刊末？（這只是一個例子，並非有意擁護晨報。）

我常好用一些筆名，因爲：我的臉皮沒有別人想像的那樣厚，老用一個名字，有時候是覺得頗不便的，寫出的東西很幼稚麼。

於是有人說，人之用若干筆名者，是恐怕別人看出他的矛盾來，於是用「趙五」的筆名說互助，用「李四」的筆名講競爭。然而，恐怕別人看出矛盾來的人，只求在其文章裏不矛盾也就够，那能故意矛盾了以後，再來用筆名作擋箭牌？況且，事實上也不盡然，有些人只用一個名發表「大作」，矛盾者，「矛盾人」之毛病，非多筆名者之毛病也。假定馬克司用六萬個筆寫六篇文章，大概每篇都是「唯物底的」，不至於「唯」了「心」，矛盾起來的。

中國的文人，筆名最多的，怕是魯迅了，但他能寫出比中國任何人好的小說與雜文！讀者要求的是某人某人寫出東西，只要你有好東西給人，用一打兩打的筆名，實在不關緊要。

有一種人，害一個「眞名癖」，簡直無可救藥。倘若這些眞能文，那就了不得了，譬如：高爾基，是個筆名，中國的翻譯界如果都害了「眞名癖」，則所有的「高爾基」都得改掉，那就一定能使人家莫明其妙；我看這番工夫還是不用好，把高爾基算作「高爾基」有什末不可？有什末不便呢？

現在的作家，新的，舊的，半新半舊的，不用筆名的很少，不値得特別讚成，也不値得格外反對，這實在不過是小事情。

過去我還會說過：江湖上的好漢，常以「坐不改名，行不改姓」來驕傲人，笑話，不改名不改姓有什末足以自傲處？我眞不解！

是的，直到現在，我不明白，文壇上頭的好漢，文壇下頭的好漢，爲什末拿了一個「眞名」來當武器，好像他用了眞名就特別可敬可佩似的。

絕粒

林贊

我本來膽小如米粒，每每見着穿軍裝的兵士和警察等就感受到一種畏懼的滋味，所以從前雖然見着招考學警的佈告，看看各種優待，非常涎羨，但是總沒有那種勇氣，去幹天天和槍械接觸的營生，——並且有時捉匪，難免有危險的可能。

第三十九期招考學警的佈告，又張貼了。夜間我想：現在處此窮途無告的當兒，何妨去幹一下？轉念，「父母妻子，都是鄉下見識，聞知此事，必不贊成，還不知要鬧到甚麼地步哩！管他三七二十一。舍此別無生路。難道我靜等餓死嗎？」一想到這裏。於是越想越深越周到了。甚麼：在訓練時間。每月津貼八元，在實習期間，每月津貼十元，每月扣除膳費四五元，可剩三五元。畢業後改充三等警，每月可剩六七元，服裝是官的，自己之所應買者，不過內衣襪子而已，警察的眷屬住宅，是不用房租的，那時我將妻子女都搬來，妻可縫破爛，每月賺兩三元，女能揀煤渣了，再過三年，女能揀生米，或到火柴廠，紗廠作工了，每月賺三四元，子那時又能揀煤渣了，他們母子女三人，足可自食，我把薪俸所餘者寄家，父母可以溫飽了，一家人豈不都好了嗎？……

天明了，九點鐘時，到車站前公園，花三毛錢，照像片兩張，十一點到教練所報名，十六的檢驗體格，十八日檢驗疾病，二十日初試了，題目是「勤愼爲事業成功之母說」，那時我渾身不由自主，戰戰兢兢的，好呆湊了二百多字，也不知說的些甚麼東西，大概脫不了「之乎也者，」草草交卷，搖頭擺尾，得意出場，（笑話）二十五日揭曉了，跑過去通前轍後一看：奇了！怎麼一百多人中，怎末沒有咱在內呢？寫榜的漏了呢？還是把咱的名看錯了寫成了另三字呢？哦！落選了！霎時臉皮一陣陣的熱起來，大概已宣告了赤化，旁邊看的人們很多，我覺得怪難爲情的，强裝作很自然的態度，輕輕一個「向後轉……走！」沒精打彩的，回了原窩，狠命往床上一欹，喘了一口頓而曲的長氣。唉！連這麼一點小事，咱都幹不上，還論其他呢？父母妻子活該在家裏受窮！咱也活該在青島餓死！怨誰？怨自己當年少讀了書?!

夜間躺在牀上，想想咱無才不得入選，唸咕了半夜「咄咄怪事！」忽然靈機一動：考學警固是資格不及，那麼作一個打掃馬路的清潔隊丁，咱必勝任而有餘了。但是機關中，沒有咱的相識，誰作個引進者？有了：我不免上公安局長一封信，只要說得哀切一些，他老人家動了惻隱之心，說一句就成，啊呀！局長是爲咱一人作的嗎？不懂公文程式，休要鹵莽取咎，須知公門中，不能鬧兒戲，想到這裏，心又冷了一個不亦透乎。沒有法子，絕粒好啦！

一九三二六，錄舊作。

由牧師的兒子說起

黑沙

牧師的一個兒子！哼，誰想得到和藹可親的老牧師竟會有了這麼一個兒子呢？按理來說，牧師的子弟，一切的事是得本着「基督教」的宗旨，本分地做去；當然啦！是不吃烟，不喝酒，孝父母，敬尊長，勤儉，謙卑……但是牧師的兒子，可不然！

父親是作買賣發了財，這樣，大兒求學於×市×大學。二孫是求學於×市×高中。叫咱來想，是牧師的兒子，一定是受過一番教導，必得努力於學業，於將來定可成爲一個人材了？只是，可惜！他只不作好事，每日吃，喝，玩，樂……和米斯們談情說愛，吊膀子！弄得一塌糊塗，唉！眞不能說，這是牧師的兒子！

說起牧師，話又有些長，當初他不過是一個小販子罷了；可是他眞僥倖得很，那時「基督教」剛向我縣那地方蔓延，他一瞧洋大人是有財有勢的，致富正是機會，如是便拋下糖籃子，直投向洋大人去了！

那時，信了教，雖然略受外面的攻擊，可不關什緊要，他每天拿了聖經，各處呼喊着，宣傳「基督教」之「優點」，（雖有反對者，信的倒還不少，其中有些原因，後文略略提到）倒吃不了苦，信仰的慢慢增多了，洋大人的威勢也就大了起來，這樣，他也就一「跳」而成爲了大牧師。洋大人有錢，對於大牧師也特別信靠，如是，買地皮，蓋洋房。嚇！沉靜的我縣，幾月後，竟綠樹紅瓦大有勝過青島之勢了（過於吹牛了）。就如此這般，這般如此，大牧師也就發了筆洋財。——這是三十二年前的事。

那時，一般人都信仰「基督教」，有兩種原因：

一，是爲了勢力，譬喻：甲和乙因債——或任何事——而爭訟，按理甲當敗訴；但甲投信「基督教」，即藉洋大人之招牌勝訴。我們的一門親戚，即是如此；——而今已與基督徒脫離關係矣！

二，因爲了家境的貧寒而加入「基督教」者亦不少。如果一個人沒了職業，窮苦異常，他加入了「基督教」。信徒們，牧師們必找事與他做，可以給他吃，穿，住……。我又記起個笑話，說：一個跎子，家裏只有了他一個人，是貧苦的，他因爲了飢餓的緊逼，便加入了「基督教」，善男信女們因爲了他是一個殘廢人，給他介紹了一種很輕的工做，一月的工資還是八九元；怎奈他在那裏住得久了，手便不規矩起來了，等牧師們不在家的時候，便偷出了會上的東西去賣。後來此事被牧師們發覺了，竟鞭打追問，果然，他完全的招了供。他被革職了，革職後，他竟對外人宣傳教會是何等的黑暗，牧師們是何等的假仁假義！：：一切的把戲，他都說了個明白。可笑！

總之，我敢說像我城裏的信徒，假仁僞善的居多數！

（附白：這不能指了「基督教」的全部來說，只不過是其中的小小一部份罷了！）

雌黃外史

特約長篇　八里莊人著　四三一

第六回　天涯悲淪落

西門謝起在任上非常順利，本來從古到今，那一天吧！當民牧的也是天下太平，自然朝朝歡宴，夜夜謳歌了。京裏有西門太太應酬一切，在任上又有個好師爺，無憂無慮的做清(閒也)官。

世風不古，古道淩夷，不怨冬烘先生一搖三歎的罵，就是一切事情反常，人心大變如河決海嘯，那可收拾。

一天。正是清明剛過幾日，楊柳春風人意疏蕩的時候。飛雲縣太爺坐花廳審一個離婚案件，這個案件，也夠幽默了。聞着敍上幾筆，也叫閱者知個前因後果。飛雲縣城西北大街，門牌三七五號，住着一對老夫婦，都在六十上下的年紀；一對小夫婦，都在那不到二十歲的年紀。這一對小夫婦，是新時代的產物，中學同班，才子佳人，洋洋貨貨的談起戀愛來。男的是李存孝，女的叫王愛香，年紀，相貌，別提多麼相宜。王愛香是在飛雲縣中學的校花，福爾模方面，自然是十二萬萬分的摩登。李存孝是全校演說賽的冠軍，模樣尚且很好在戀愛的某一頁中是有相當條件的。於是兩個人便甜哥哥蜜妹妹(王愛香比李存孝小)的便鬧得不可開交。却是難爲了兩家的老人，男孩子已訂了親事，女孩子已許了婆家，兩個親近的要死要活，什麼戀愛是無上的什麼婚姻自由是人生的第二條生命線，什麼不自由毋寧死等，標語口號，烏烟瘴氣。兩個人進一步表示，便是大打鑼鼓的跳過海喝過安眠藥水，應有盡有的鬧，兩家老人實在沒有辦法，便託人出頭給他們各退了婚，並給他兩個結了婚。

途上

林仁

久居島上的我，今夏能重返故鄉，眞是僥倖萬分，青島是避暑勝地，故鄉是偏僻的縣城，論理是不應捨福地而趨「罪域」的，但是離家二載的遊子，爲慈母弟妹之愛念所繫，也顧不得多餘了。

校中放假的第三天，我便由叔父送上了西駛的夜車，大約十點鐘的光景，火車，一聲長鳴向前進發了！從此我便非青市之客啦，車不停的向前馳，我聽着有節奏的機聲，由慢而快，此時，想想青市留給我的印象，還算不錯，在這裏已度過了兩年，似乎有點捨不得離開這可愛的「桃源」似的。然而，明天見到別了兩年的慈母，那時又不知怎樣的愉快啦！

在這旅客擁擠的三等車中，黯淡的燈光下，映出些不同的面孔，有的互相對看一下，但又無話可說似的低下頭去，起初，還有幾個互相談話，有的露着笑容，高聲談論着不忍聽聞的時事，有的帶着憂鬱的愁容，正在低聲細話，然而，不久，也就慢慢的寂靜下來，大概因爲這時已是深夜了吧，還有幾個不能坦然入夢的旅客，依舊是坐在那裏不住的打盹睡，我因爲思家心切，自然也是不能安然的睡去，我想他們或者與我，也有同樣的感想吧？

有時車停了，便一人下去，在站台上閒步，偶而看到幾個下車的客人，心中便不禁羨慕起來，有時竟連一個下車的也看不到，於是一人又蹣跚的上來。

不久東方放出了魚肚色的曉光，這時除了軋軋的機聲之外，旅客們的鼾聲是最響的，我在百無聊賴中，便寫了兩封向青市同學，報告旅途上的情形的信，這時已是天色大亮了。

（未完）

民勞則思（續）

夢清

大概生惡心和幻想，在每個窮人心中，必所不免，我是窮人之尤者，當然不能例外，但是我的膽子極小，如作匪盜，勿寧喝安眠藥水，現在只說我的幻想吧！我的幻想，不是闊大的——發大財……多半是力所能達到的，有的因爲沒有勇氣，空想而不能實現。有的按着幻想中的計劃去實行，又多失敗，讓我舉出幾種來，雖然文字不通，却是我的「現形寫實」，毫無虛僞，同我似的患窮病的同志們，斷不至荒唐到這種地位吧？

有一次，我要去投海自殺。我想：如果眞有輪迴之說，再投生必投至富貴家，能生爲男子固可，即生爲女子，亦佳，一生豐衣足食，爲所欲爲，不須海角天涯，奔波勞碌，享盡了愁，受盡了苦。像今生的我，眼前和將來，還有甚麼人生樂趣？而且這時死去，再住二十餘年，依然故我。主意已定，且待機會吧！第二天早八點，綠衣人送來一封信。原來是我妻所寄，不覺打了一個寒噤！拆開一看：「……×哥！請你不要忘記堂上雙親！請你不要忘記你活潑的×兒和我！更請你隨時保重，得意早歸，免得我魂馳夢繞。」……看完了，霎時六神無主，呆呆的出了好一回神。於是把自殺的勇氣，洗滌淨盡，渣滓不留。把前途(來生)建設計劃，一掃無餘。只得長嘆一聲，唉！

又有一天晚上，我想：××路×公館，是我的本家，若對他訴訴苦，他若念其一筆寫不出兩個×來，再看始祖××老丞相的面上準可發點慈悲，收我作一個掃院子的僕人，使我不作青島的餓莩。次日：匆匆的走到他門外，徘徊了半個鐘頭，到底沒敢進去。有時自問自：「你的來意是甚麼？」是的！我還記得。但是我進去說甚麼？人家拿着當小偷，把我綑起來送到衙門，那怎麼辦？越想來的越無爲。「勇」又極力慫恿我：「歸休！歸休！歸休！」終於我强不過，垂頭喪氣，快快而回！

（未完）

天下第一大才子

說唱　半老徐娘　（二六）

（唱）：你老兄又來看青光，說不着還得聽我唱京腔，上一回說的是才子的病，我知道你急切要問個什麼下場，不顧意衆明公心納悶，你聽我把老才子的才病說端詳。天下的才子害才病，不怕熱鬧怕淒涼，老才子死了渾糠婦，頓覺得像是遭了父母喪，叫他吃藥他不吃藥，他却叫大才子往窰子裏頭搬姑娘。

（白）：不錯，上回書中，說到老才子要叫條子，命令大才子去搬姑娘的了。上一回又說到此地有個萬花里，當然現在不能稱平康里呀，好好，聽道啊！——

（唱）：大才子「怨央車行」去叫車，（白：這怨央車行，也是上回言明的了。）千爲萬爲是爲他爺，他爺要想吃「偏口」，他這裏一陣像中了邪，忙得出了滿頭的汗，兩扇嘴唇也儘忽翕（讀如ㄒㄧㄝ，土話），忽翕忽翕地喘粗氣，連說了幾聲「這這這！」

（白）：大才子說道：「這這這這是治病呐！咳咳咳咳，說書的嘴快，永遠是快，不熱鬧的略過，但說熱鬧的。好，再唱：——」

（唱）：不一會汽車載得美人來，三位才子嘴笑歪，大才子待父至孝要先嘗藥，眞才子說「爺兒倆穿一條褲子太不該！雖然這嘗藥是古禮，民國年間行不開！」老才子說「父親長病兒吃肉，情理上說來也該諧，須知道民國年間有新禮：爹爹有病兒持齋。」大才子說「你是論的什末禮？難道說俺不該摟乖乖？須知爲兒的也有病，我這病比你還難挨！茶不思來飯不愛，魂夢常繞楚陽台！

新封神演義

第九回　千方百計小妹妹弄巧成拙　七亂八糟皇爺爺化險爲夷　（二六〇）

保留版權　嚴禁轉載

諒他也沒有多大的力量。賢妃，你又爲什麼咳聲歎氣呢？』蟬玉默然不答。紂王笑道：『賢妃，你的功勞太大了，我總不會忘掉你的。』不想紂王說到這裏，蟬玉潸然淚下。紂王越發的驚異了，乃親拿手帕爲鄧妃拭淚，誠懇的說道：『賢妃，你到底有什麼難過的事，儘管說出來啊，我告訴你，我的天下，也是你的天下，你要怎麼辦，我就怎麼辦。莫非你有什麼難解決的問題不成？』蟬玉一面拭着淚，一面還是長歎不已。她想：『現在已將南北二伯侯實行監禁，大概申公豹到明天就要篡位了。咳，聖天子待我這樣好，我怎麼忍得幫助申公豹奪聖天子的江山呢？而且，即假定申公豹能够一舉成功，我也不過是當個貴妃而已。那時候，申公豹熱愛蘇妲己，我是不會有好結果的。何如跟着聖天子，還是做皇后的希望呢？咳，蘇妲己也太毒了。她竟然能想出這樣的手段！回頭罷，我是不給她做工具的了！』紂王一看鄧蟬玉低頭沉思，神色反常，便知有莫大的苦衷，乃百般安慰道：『賢妃，你有什麼話，何必不乾乾脆脆的說出來呢？眞急死我了！』蟬玉興奮的拍了拍自己的心胸，泣道：『上帝啊，親愛的聖天子啊，恕我的罪，我現在要說實話了！』紂王立即携抱着蟬玉問道：『你有什麼話，快說，快說！』蟬玉毅然說道：『聖天子，你眼前的大難到了！』紂王驚問道：『不是三伯侯造反的事嗎？』蟬玉道：『聖天子，我對不起你呀，這眼前的大難還要厲害得多呢！』紂王道：『難道又有人要刺我不成？』『蟬玉道：『聖天子呀，比這個還厲害呢！』紂王又驚又急，全身不住的發抖。

聚豐印刷局緊要啓事

敬啓者敝號經營印刷事業素蒙各界愛護至深感謝茲因生意蕭條無意進行業經股東議決情願將全部生財器具出讓計開種類十六頁印刷機一部最新式八頁機三部脚登機二部機器刀打眼機壓紙機手搖機電機各一部石印機三部各種鉛字萬餘磅由上海商務購來使用未幾於新字無二以及一切印刷上應用機件並文具紙張鋪墊家俱以最低廉價出讓欲願全部接受者或買一部份者皆可請至冠縣路本號面議特此敬白

地址冠縣路五十九號
電話三六〇一號

天津　國醫彭松年

上午寓高密路神聖堂內
下午寓天津路震東藥房

興業地產公司

本公司創辦於民國二十二年資本金十萬元公積金八千元經國民政府實業部註册有案專營下列各項業務

一，房地產買賣及代理　二，代辦登記過戶
三，房地產抵押放款　四，代收房地租金
五，承辦設計建築工程兼辦房地估價
六，辦理一切信託事務　七，代理水火保險

如蒙
各界以上列各事見委者本公司本服務社會之旨均當竭誠效勞手續力求敏捷取費格外低廉決不有負　惠顧盛意也謹佈

董事　奚瀾慶　張立堂　張玗民　徐勉之　許嘯桐
監察人　沈柳生　朱養吾

地址中山路大陸銀行三樓
電話五五三三
電報掛號三〇〇〇

青島私立青光小學校寒假招生

一，學額：一二三四五年級暨幼稚園各十名
二，報名手續：即日起開始報名隨繳報名費半元入學後改作學費
三，考試科目：國語　算術　常識　隨到隨考
四，開學日期：二月一日
五，校址：萊蕪一路二十七號

頭痛之纏擾實所難免常因天氣之突然變化所致可速服加當即能解除而恢復精神之康健

拜耳　拜耳大藥廠

S-35-2

復興後第三一期

（每星期二出版）

◁來稿請寄小朋友編輯部▷

曼漪主編

怎樣做好學生

太平路小學五年級　夏誼嫻

現在的中國，已到了危險的時期了。國家的興亡，我們小學生是有責任的。我們既然担任了這樣重大的責任，要使將來國家強盛，必須在現在學生時代好好的幹一下。但是怎樣纔可以做個好學生呢？要做好學生，必須先做到下列的幾點：

一，品性良好——這是做好學生的主要點，具體的說要合乎誠愛敬恕扶助五個標準，甲，誠，在校裏做事情，都要以誠待人，否則總有一天被人揭破，事必失敗。乙，愛，就是愛同學，愛朋友，愛國家，這樣你就有許多人和你做朋友就會和衷共濟了。丙，敬，對長輩或學校裏的先生我們應該尊重，切勿在他們面前做出不尊重的舉動。丁，恕，就得寬恕人家，別人做錯了事，你要原諒他，勸他改過自新，他一定很感謝你的。戊，扶助，即幫助人家，但幫助時，切勿使被幫助的人失了獨立性，或生依賴心。

二，鍛鍊身體——身體的健康是很重要的，從前人的說：「健全的精神存在健全的身體裏」。倘若你有了豐富的知識，而身體不好，那末你這衰憊的軀殼，也是作不出大事業來的，古今中外的大人物，身體大都強健可以爲證。所以我們要天天早上到曠野地去吸新鮮空氣，或打拳或做體操。多多運動，身體就會健康了。

三，要用功讀書——我們要多看書，努力求知識，養成好學的習慣，多看報紙和雜誌，可以明瞭世界大勢與本國情形。上課時聽講，要仔細研究不要盲從，那末纔不會把光陰浪費。

四，注意衛生——如飯前飯後不劇烈運動，運動不過度，不吃零食，古人說：「病從口入，禍從口出」。多吃容易生病，總之衣食住行都要注意衛生。

五，守秩序有恆心——我們的生活，應該有秩序，纔不致於零亂。做事要有恆心，纔能成功。否則做到一半的時候，就停止，那不是前功盡棄了嗎？所以做事須要有恆心纔好。

做好學生的方法，我所知道的就是上面的五點。希望各位小朋友努力去做，成爲好學生。

民教館參觀記

諸城縣立府前小學四年級　臧家栩

有一天，天氣很晴和，我就約了幾位朋友，到民衆教育館去參觀。

我們到了那裏，是先參觀的張掛室，那裏面，有許多衛生掛圖，和常識掛圖。

其餘，我們參觀的是小動物園，裏面有猴子，有山羊，又有黃鼠狼和狐狸，他的後園裏，有各種運動器具，我們玩了一回，不覺日落西山，胭脂般的霞光，照耀的燦爛奪目，不多時，我們便各人回家。

傍晚

市立上流小學六年級　王從新

我晚上回家的時候，出了校門向北行，到北邊的高處一望，就看見那一盆火也似的太陽了，登高山一望，看見西方接近滄口海裏的綠水，留着幾片通紅的光在天際裏，就好像一片片的炭火一樣，微風吹去，只看見萬道金霞，在綠水中忽吞忽吐，更有那眼前的幾株楊樹，垂首回想那晚霞的太陽，搖搖擺擺似乎對着那晚霞，有些依依不捨的樣子，這眞是好景緻啊！還有那村中一縷縷的炊煙，繞着那村莊更特別有趣味，我想這眞是傍晚的好風景呀。

昨夜的夢

中華小學校六年級　李好學

晚間的時候，我在家中溫習功課，覺得有些疲乏，便躺在牀上，不知不覺的入了那甜蜜的夢鄉。彷彿我和父親坐着那膠濟鐵路的火車，到了那孔子的故里，看見高堂大廈，廟中古蹟很多，還有許多名人的碑碣，更有那孔子的子弟，都列在旁邊，像貌魁偉，眞令人欽佩！我和父親又走到一座上，見有許多峯巒，羅列若兒孫，還有那山下的一條泉水，被日光照着，眞是山明水秀，我和父親逛完了，就乘了火車，走到半途，火車忽然出軌，把我驚醒了，我便仔細想來，原是幻夢一場。

夜裏的罪惡

西六小乙　張樹榮

黑幕漫漫的展開了，電燈閃閃爍爍的着了，那日間勞苦了一日的人兒，都回家安息去了，這時所聽到的，只有嗚嗚……的市虎，在路上的奔馳聲，和遠處吹來的鐘聲，歌聲，琴聲罷了，什麼車聲，工作聲，全然聽不到了，一會兒，一個叫賣童叫道：「花生，熱栗子」……也在這寂靜的空氣中遊蕩着，比日間大大的兩樣了。

一羣羣的富家兒郎，摩登姑娘們，却在這黑夜裏活動起來了，大戲院裏燈光閃耀，燦爛奪目，紅燈，綠燈……比白日更是明亮了，一陣一陣的皮鞋聲，在這戲院的兩旁響動着，一對對的人兒，男男女女，都穿着紅紅綠綠的衣服，向戲院內湧進去，這時戲院中鼓打鑼響，樂聲齊奏，百聲齊作，滿場的賓客，只聽見老爺，姑娘，公子，少爺們；却看不見那街市的角落裏，還有勞苦大衆呢！啊！他們坐在那裏吃夜飯。

跳舞廳中的琴聲，也奏起來了，男男女女，在那裏燈光照耀之下，一跳一走，往來不斷，口中一陣一陣的歌聲，斷斷續續的發出，綢緞衣服，也往來不定的閃動着，眞叫人替他們肉麻呵！

工廠工作停止了，只有一盞孤燈，坐着一個老板，在那裏想法，想着怎麼會多作工時間，怎樣剝削工資，怎樣利用工……在那裏細細的計劃着。

啊！這一些社會的敗類，人間的寄生虫，都一齊走動了，這樣晚上的社會，實在令人痛恨。這樣的社會，更該趁早摧毀，親愛的朋友們！大家起來做一個催生婆吧！使我們的舊社會，早早的死去，新的社會，早早的誕生吧！

一場南柯

西小四甲　宋培祥

某日下午吃了飯，我躺在牀上休息，不知不覺的便睡着了。

我和哥哥到匯泉去，不知不覺的走到了一個大樹林，裏面還有花園，有松樹，柳樹，等等不一。我正在看着，忽然從樹上跳下來一個小花貓來，身上有黑的斑點，還有許多的黃花，長著一對天生有能力的足，跳過來，跳過去，還長著一對活潑的眼睛，一條很好看的尾巴，頭上有許多的白花，十分可愛。我正看著，忽然來了一陣香氣，我回頭一看，原來後面有許多的花呢！我看了一會，忽然聽見背後有一陣汪汪的聲音，我一回頭，原來是一個西洋小孩，帶著一個小狗，在那裏看花呢！那西洋小孩穿著一件紅綠的小褂，一條黃色的褲子。他那雪白的皮膚，黃金色的頭髮，碧綠的眼睛，非常可愛。那小狗，身上的黃毛很長，那條尾巴搖搖擺擺，十分可愛。我正看著，忽然從樹林中跑出一隻狼來，把我嚇倒了，忽然醒來，呀！原來是南柯一夢呢！

月夜懷友

太平路小學五年級高一　鄭苓

皎潔的明月，從東方閃曜出來，這時的我，在屋子裏非常的悶，便走到涼台上，想散散步，只見那月亮的臉兒，朝着我微笑，我只是朝着那月兒看去，只見那月兒，越看他，他越朝我微笑的屬害。那涼台上面的樹葉，只是向下落，唉！這時的我，心裏却有些難過了，因爲從前的時候，我在濟南上學，那時，我有一位感情最好的同學，對人非常和氣，他家裏非常貧苦，他的爸爸，專靠打鐵爲活，每月賺幾個錢來，緊緊的夠他全家使用，他回到家裏，連一個字也不能寫，只好幫着他的媽媽做事，到了晚上，才能記日記等等，可是我有了難事，他却盡心盡力的幫助我，唉！現在可不知道他的去向了，我越想越難過的聽了忽然聽見一種悲哀的哭聲，越走越近了，我細細的聽，只是和從前那同學的聲音一樣的，我不覺心裏奇怪起來，便趕快走下涼台去眺望，啊！越來越近了，正是那位感情最好的同學哩！不覺心裏一喜，立刻把那難過的心情消失：「朋友！朋友！你認識我嗎？」我對他說。他睜大眼睛一看：「喔！原來是苓君哩！」於是我便趕快請他到屋裏，讓他洗了臉，換了衣服，預備了一頓熱騰騰的晚餐給他吃，吃完之後，我們便談了許多快樂的話，立刻把他的難過才打破了。喔！他還在我們家住着呢？

日記一則

薛家島小學校　薛益升

有一天我吃完了飯，剛走廚房的門口，看見一隻小貓，守着一堆魚骨，正在吃的高興，忽然跑來了一隻黃白色大貓，其勢兇兇的將魚骨搶去，小貓嚇得躲在一旁。我看了很是不平，我想：「這事好像大人欺侮小孩子一般。」一面想着一面走過去打走了大貓，讓小貓來吃，牠吃完很歡喜的咪咪的跑着走了。

小郵筒

風葉先生：久未奉函，念甚！近况如何？盼覆！貴校小友佳作，仍望源源惠寄。　曼漪上

萍：兩信均收，已覆。青陵小友作品，望便中賜下幾篇！　漪上

秀蘭小友：好久不見您的作品了，怎麼啦？請給我一個信！　曼漪上

宏濟醫院廣告

內外科耳鼻咽喉科眼科兒婦科皮膚花柳科

科目

時間　門診午前八至十二時午後二至六時急症不在此限出診隨請隨到

收費　掛號診察等費免收住院每日由一元六角至六元醫藥宿食等費均在內戒烟戒毒走戒由二十元至六十元住院由三十元至八十元此外長期治療者各項費用均可酌減

院長陳鳴岡謹啓　院址浙江路十二號　電話：五七三二號

神聖堂國藥號廣告

高密路

道地藥材

中國在唐朝時候的疆土。分做十道。猶之現在十省。如江南道，淮南道等。查明某道之地產某藥，千金方上註得很明白的。各道地氣不同。所產之藥，性亦不同。譬如日本產的黃連。萬萬不能同四川產的有瀉心火安眠止惡之功效。普通藥店家派。祇曉得多賺錢。那能顧得到道地不道地。本號抱整頓國藥的宏願。集鉅資，立莊口。務必達到國藥標准模範之美譽

名醫坐診

有精良地道的藥材，須有學識高明的醫師，纔能銖錙悉稱，相得益彰，本號邀請楊祝成，彭松年大夫常駐內廳，以便病家隨時就診或出診。臧禾生並且代爲煎藥，本號對於服務社會精神。絲毫不苟，日謀改良。尚望先進諸公，不吝指導。尤爲榮幸。

楊祝成　下午一點至五點門診診金五角出診診金二元二角午前在中山路一零一號應診

彭松年　上午門診診金五角下午出診診金二元四角貧者減半

臧禾生　下午一點至三點門診診金五角下午三點至五點出診診金二元貧者減半

國醫　劉銘九　上午七點半至八點半免費施診　上午八點半至十二點門診二角　下午出診一元貧者減半　寓天津路神州大藥房

國醫　陳倦民　午前門診診費五角午後出診診費二元　車力在外針灸加倍貧寒酌免　寓天津路神州藥房電話四五一五

國醫　王峻峯　內外兩科門診二角出診一元推拿小兒科門推一元出推兩元夜間加倍　市外加倍遠處另議車資在外　寓天津路神州藥房電話四五一五號

國產實業機器

八呎新式鏇牀機

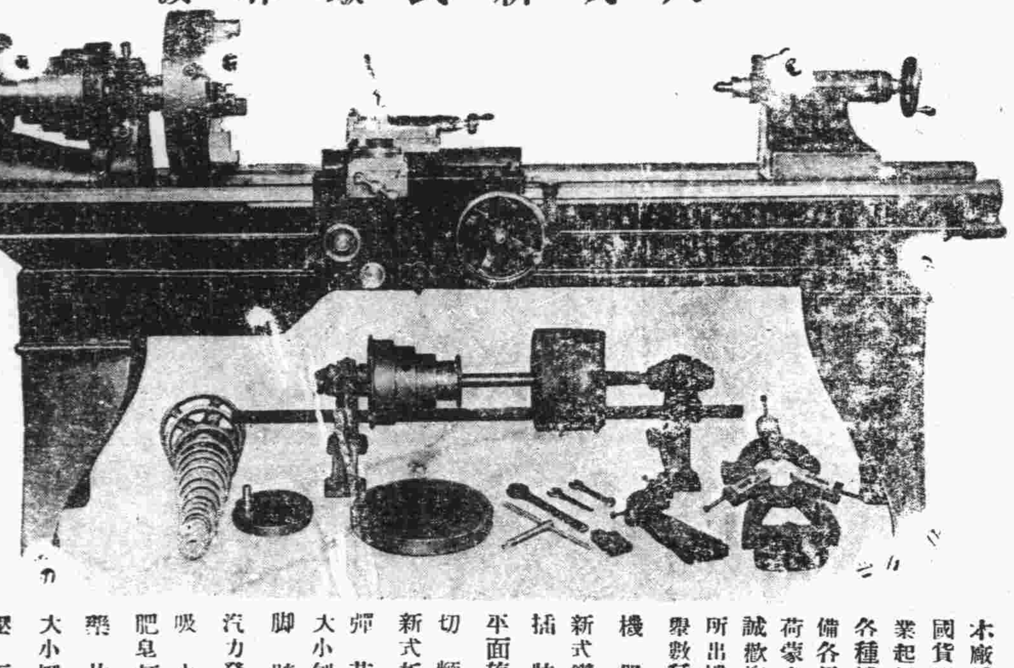

利生鐵工廠謹啓　青島廣西路五五　電話三九三九

本廠爲提倡國貨振興工業起見專造各種機器以備各界之需荷蒙光顧竭誠歡迎茲將所出機器略舉數種列左

機器鑽　新式鑽牀機　插牀機　平面旋牀機　切麵機　新式析齒機　彈花機　大小刨牀機　脚踏鑽　汽力發動機　吸水機　肥皂打印機　藥片機　大小壓力機　壓瓦機　立臥式鍋爐　攪泥機　各種保險櫃

介紹律師一覽（以收到先後爲次序）

姓名	住址
盛家良	中山路廿五號　電話五二九七
于迺鐸	平原路四七號　電話四八五一
周　鋒	曲阜路十五號　電話六六一一
刁家仁	廣西路六十三號　電話六二二二
殷次伯	蘇州路八號
戴藜經	湖北路二十六號　電話三四八零
錫成安	東鎮威海路一一零號
張維烈	費縣路二十八號　電話四五六一
李　漢	江蘇路　電話四三三二
周孚先	平度路三十八號
于世琦	熱河路二十七號　電話二五三三
董毓璋	貯水山路　電話五九九四
徐榮福	肥城路膠澳旅社內　電話三一六八
李秉善	東鎮和興路二八號　電話六二一六
王恆山	中山路一百十一號　電話五五四八
曲暄田	平原路二十七號　電話五四七七
宋士斌	平原路二十七號　電話五四七七
張世釗	滋陽路四號
尹德熙	地址觀海路十一號

敝公司現有（一）倉庫一所坐落大港商河路庫房廣大院落寬敞交通便利（二）小樓兩所各三間上下水道齊全坐落黃台路五十八號地點清幽最合住居之用（三）尚有其他雜院各房按間分租坐落西藏路芝罘路鄒縣路租價從廉如欲租者請向

美商中華平安公司接洽　無任歡迎　蒙陰路五號　電話五零六二二號

本公司兼辦水火保險代售小囝牌毛線

上海飯店

敝菜社特請在俄境作名廚師專烹調俄法大菜味道適口與別不同各界諸位勞步駕臨不勝歡迎再內有西式大小房間出租屋內清潔家器俱全價錢格外便宜

敝社上海飯店啓　湖南路三十五號　電話五九零二號

福順泰

洋廣雜貨　應時用品　彩鳳羨青　化妝品香

◁中山路五十六號▷

（電話三七一二　五四七〇）

東華旅社廣告

敬啓者本社在青島天津路二十六號房間寬闊有電鈴又設沐浴間男客若有各方便陳設衣鏡廚房汽椅鐵床被褥毛絨格外潔淨並設飯店製備筵席便飯以應客便又備汽車往來便利非常車站碼頭俱有櫃夥照應代客報關完稅裝卸車船無不週到凡紳商各界賜顧或常住短寓均隨意便無任歡迎

本旅社謹啓　天津路三十九號　電話二九四六號

敬送

遺精早洩　健忘不孕　腎虧腦弱　古宮秘方　並送靈藥　不取分文

先祖如南公宦遊舊都得於大內治腎腦諸病服後能使精關強固思想靈敏容顏美潤神效驚人先祖在日三十年來嘉惠鄉里俱奏奇效遵囑濟世敬托上海白克路同春坊四七號博濟局代送函索郵票即寄（民）

上海英租界白克路同春坊第四十七號　博濟局

划冰與航空帽

本廠備有大批冰鞋航空帽歡迎選購

本廠靴鞋式樣精巧定價低廉堅固耐牢

▲雄視全國▼　▲獨步琴島▼

備有樣本函索即寄

青島新盛泰靴鞋廠　中山路一一零號　電話二九八八號

東方村飯莊廣告

地址常州路龍口路轉角電話五零四一

本飯莊開設以來久爲社會士女所贊譽現在設備力求新穎並以重資新聘廚師担任烹調茲將本飯莊之優點開列於下地位幽雅空氣澄新水色山光風景宜人山珍海錯應有盡有凡由市內赴浴場馬場或遊炮台遊公園者皆爲必經之地就此憩息隨意便酌或開盛筵以享佳賓酒肉適口景象悅目有塵寰仙境之雅無城市煩囂之氣現爲供應旅需要起見以謀各界之便利倘蒙惠顧無任歡迎

永華齒科醫院

…青島滄口路六十一號…

本院鑲牙穩固，耐久適用，治牙神効，手到病除，久已馳名中外，深蒙各界人士所讚許，茲爲酬答顧客起見，不惜重資，購置歐美材料，優良藥品，以謀齒牙之幸福，無論鑲牙治牙，庶不特別精妙，決能滿足惠顧諸君之雅意

院長劉永華啓

保治牙痛

敬啓者敝人專攻牙科，業經七載，對於齒牙，一切牙痛，無不藥到痛去，鑲補金磁牙，手術尤能純熟，如蒙賜顧，包能滿意，恐未週知，特此廣告

注意虫牙，火牙等症　牙疳，牙瘻　經治不愈　分文不取

牙醫生管北海啓　青島大窰溝陽穀路　新門牌七十三號　舊三十八號

山東醫院

治療科目　內科　小兒科　X光線科　花柳科　專門

診病時間　午前八點至午後八點急症例外

本院特設血液糞尿細菌等檢查　往診隨請隨到　病室清潔設備完全看護週到

院長日本帝大醫學士林喆相謹告　院址青島夏津路八號　電話五五七〇

肺結核化學療法新發明

▲考克博士發見肺結核病原體
▲柏格爾博士成功結核菌脫蠟術

▲肺結核之病原體

距今四十九年前，時爲一八八二年三月二十四日，有德國醫聖考克博士，DR.ROBERTKOCH在德京柏林之生理學大會席上，發表醫學上，極有價值之一論文，題爲「肺結核」之原因，博士所報告之宗旨，謂肺結核即肺癆病，係一種特殊之傳染病，並非遺傳症，且歷舉種種之實例以證明之，（如肺結核菌之培養，染色，及動物試驗等）自此上下三千載以來之肺癆研究史上，闢一特殊之異彩，而肺癆之病原體既明，於診斷肺癆病，遂得一確切之標準矣。

按肺結核菌爲顯微鏡的黴菌，其形體，極小極微，設秤其一（格蘭姆）計之，爲數當在三百五十萬萬個以上，其繁殖力極爲可驚，破壞人體組織，成最可怖之結核，然此病症項病菌，如排出於人體之外，則完全不能繁殖，差能僅保持其生存而已，然一旦使有侵入人體之機會，則盤據嬌嫩之肺臟，據爲大本營，肆縱其可怕之勢力，嗚呼，人類之大敵，誠莫過於肺癆病，可不懼哉。

▲肺結核菌之構造

歷來一般之醫家，因未明瞭肺結核菌之別具一種特殊性構造，以爲凡爲病菌可以消毒之藥劑，用內服或注射之方法撲滅之，一如六〇六之法，對於梅毒也，盡自柏格爾博士DR.BERGELL苦心研究後，始發表結核肺有一種特殊之禦防力能抵抗一切外來藥力之攻擊，蓋肺結核菌體，係中性脂肪之內膜，及抗酸性蠟質之外膜構成，若非設法破壞其蠟質之防線及解除其脂肪性之武裝，則無由俘擒結核菌。而置之死地，且結核菌，侵入人體局部時，其四週即被侵蝕，而形成頑强之結節，以阻礙血流之通過，致使注射或內服之一般消毒藥劑，無由越雷池一步，究於特別戒嚴之禁品，藥力既無從接觸患部，則雖溺沉全身於藥池中，亦不能傷結核菌之毫髮，是故撲滅肺結核菌之唯一作戰方略，至少必須具下列之兩種先決條件。

（一）凡藥能破壞結節，而直達患部者。
（二）又能剝奪或溶解其蠟及脂肪性之內外膜者。

如此，始能奏破關斬之功，否則隔鞋搔癢，彼結核菌。且在此兩種保障之下，竊笑人之莫余害也。

肺結核菌發明家
德國醫聖考克博士

▲肺結核菌之脫蠟術成功

自考克博士，發見結核菌爲肺結核症即肺癆）之病原體以來，東西結核學者，爭先研究，欲得一殺減此菌之妙方，但其結果，盡歸失敗，蓋因彼等不知結核菌，能分泌一種蠟質，包圍其本體，以禦外力侵入之深奧學理，故也，曾有哈莫塞哈黎氏等，發見應用百分之五至十之苛性加里液，而得除去結核菌之抗酸性蠟質，後有莫純氏，應用鹽素瓦斯，而亦得，除去抗酸，然此種脫蠟法，祇能適用於顯微鏡檢查上染色法，而已，而其藥性劇毒，對於人體，終不能實用也，近數年來，偶有將大楓子油，應用於痲瘋症，能獲意外之奏效者，蓋痲瘋菌與肺結核菌爲同性質之抗酸菌，而大楓子油，能有脫蠟之作用，兼具石炭酸百倍以上之殺菌力，於是一般學者，遂引起熱狂的注意，試以大楓子油，應用於結核患者，冀圖奏效，而用種種之化學的方法，提出大楓子油之主要成分，試用於結核症患者，亦期得相當之效果，然祇限於皮膚及表在性結核症，能奏良效，而對於深部的臟器，如肺臟，肝臟，腎臟等結核，則仍不能奏何等之效果，因此，我普天下結核病者之大恩師，柏格爾博士，百尺竿頭，再進一步，搜集動植礦物，各種藥物，而苦心研究，期得一種有脫蠟作用，而藥性和平無毒者，孜孜數十年，不知絞盡幾許腦汁，瀝盡幾許心血，以求最合理最有效之化學劑不已，終發見特殊動物之腸間膜淋巴腺淋巴腺汁中某一種有效成分，對於結核菌，自有此强力脫蠟之作用，乃即將此新成立，作用於結核菌，則具結果，完全脫蠟，自昔日東西各醫家，所視爲人工不能除去結核菌抗酸性之主張，完全推翻，成前後千古醫學界一大疑問的肺結核治療之新曙光也。

▲肺結核之化學療法

蓋肺結核（即肺癆）之原因是結核菌，而此菌一入人體內，則於該處，便成結節，以斷血行之路，又結核菌能分泌一種抗酸性蠟質，包圍其體，以防禦一切外來藥力之侵入，故雖用種種殺菌藥，內服或注射，終不能達其病菌之實體內，歷來醫家所慣用之自然療法，種種對症療法，理學的療法，血清療法，藥劑療法，及其他一切治療法等，尚未完全成功，而肺癆無藥之說，遍滿於一世者，因未知此深奧學理故耳，由此現代結核學者，根據上述之學理，繼續研究，不遺餘力，結果竟成之殺盡肺癆菌之化學聖劑，名曰三那星Sanosin此藥係遵肺癆菌發明者德國考克博士與肺癆菌脫蠟術發明家德國柏格爾博士之最新醫理而發明成功者，據現下德國瑞士及其他各國諸肺病療養院之實驗報告，此藥有滲透肺病竈之結節及溶解蠟質作用，並具有殺菌力，能根治一二三期之肺癆，確有萬試萬靈之特效，在中國此業經國民政府中央衛生試驗所化驗，藥性和平無毒，絕無任何副作用，茲略舉醫治作用於下：

（一）設於試驗管中實驗，（三那星）之藥力作用，則一分鐘後，結核菌皆消失其抗酸性。至三分鐘後，則此肺結核菌完全殺盡，無一倖免，
（二）依動物試驗，則發見（三那星）能滲入結核病竈內，設檢查其病竈內潛伏之結核菌，則盡失其抗酸性，此足證明其蠟質之完全溶解矣，
（三）如患者內服（三那星）一星期左右，則立見咯痰稀釋，體熱下降等良好狀態，
（四）更繼續內服（三那星）達三十天至六十天以上，則顯見體重增加，食慾激進，一切狀症，逐漸緩和，終達其回天再造之偉功，則每瓶一百二十片定價洋十元，（可服十天）

嚴防假冒三那星　眞三那星盒內英文說明書紙上均有美政府註冊圖形凸凹硬印惠顧諸君開盒檢閱如未見有此印則請向購買處掉換萬勿被騙是幸

△上海美商愛世開洋行華北分行
招請經理簡章候索天津法租界四號路「藍牌電車道」二二九號
青島經理處中山路金星藥房　電話五三六五號

廣瀨小兒科醫院

乳兒科　小兒科「病室淸潔」　X線科

門診　上午八點至十二點　下午五點至七點（由四月至九月）　四點至六點（由十月至三月）　星期日下午停診　急症隨到隨診

出診　下午隨請隨到　急診　院長廣瀨繊夫　前日回國今已回青照常出診　副院長井上浩

院址青島鐵山路十號　電話二八二九・五八五九番

光華美術製版社　電話五九一五　青島李村路十四號

無線電界之好消息

運行今爲提倡無線電智識之普及起見特本到各種收音機及無線電之一切應用材料無不俱備並設有修理部以優秀之技術代客修理定價低廉倘蒙賜顧竭誠歡迎

青島聊城路八五號　光喜洋行　電話二四七三　二零零七號

鈴木醫院廣告

啓者，敝人服務醫學界，垂二十年，初在滿鐵醫院担任產科主任有年，兼關東廳醫官，嗣在大連醫院創設鈴木醫院，後於民國七年來青，開設鈴木醫院於新泰路，專治一切小兒科，內科，花柳科，對於婦產科，尤具特長，凡一切難產之病，一經診治包管立即產生，且能保全母子生命，對於婦人產科手續敏捷，在青是手屈一指，對於產婦手術完善看手成春院內看護特多，對於病室淸潔，對於看護病人格外週到，對於中國人方面特別優待，院內有精通日語劉君從先担任翻譯，凡患病者即來院診治便知言之不謬也。

本院新泰路電話二二零一　在本院診治
分院臨淸路電話三零零九　在分院診治　急病隨時診治

產婦科　小兒科　內科　性病　物療科

醫學士院長鈴木健吉　新泰路十一號

中久醫院啓事

本院特聘醫學博士齊定軍爲外科主任特此啓事

婦科奇藥夢思頭路

專治子宮瘤

子宮瘤即倒開花最初月經隔幾天一次以後出血不止此病非早期割出子宮無治法惟服夢思頭路可以完全治癒其他如月經不見孕期有病產後腹硬疼痛惡露過多白帶過多流產月經不準等均特效　每瓶三元五

腦益新

專治失眠健忘頭痛頭暈精神恍惚腦力不足眼直心跳癡呆發悶精神短少神識異常四肢痲痺疼痛抽筋　每盒二元

北平西單百揆公司出品
青島經理處黃島路五十一號　福海大藥房
會海藥房費縣路九十一號
濟南張龔子
烟台福昌泰
青島濟南各藥房皆代售

啓新洋灰　愛國同胞　提倡國貨

馬牌洋灰是中國頭一家洋灰成色優良堅固耐久各界早有定評現在大家提倡國貨本公司爲歡迎顧客起見特別廉價　光顧諸君請至下開各處接洽

青島分銷處
館陶路廿三號　同源公　電話四一五八
荷澤三路廿三號　義和祥　電話二四一八七
中山路廿七號　祥泰號　電話二二一一

黃氏保腎　**固精丸**　專治夢遺滑精腎虛腰痛陽痿早洩等症每盒六付大洋一元

魚便內消丸　專治魚口便毒一付立愈三付斷根每付五毛加料一元

梅庵氏　**戒烟露**　專戒鴉片嗎啡海洛音等一瓶准保斷根大瓶二元小瓶一元

油頭黃樸之　**神效白帶丸**　專治赤白帶下每袋三丸大洋六角　另有詳單

立愈　**羊角瘋**　靈藥　此藥專治羊角瘋症一料全愈三料斷根每料二元三料五元

半身不遂　**小活丸**　專治四肢痲木半身不遂等症每盒一元每打十元

遺精早洩　外用奇藥　**福來膏**　每盒洋一元五毛另有仿單備索

天津朱氏　坐藥　**下治丸**　專治婦女經血不調赤白帶下經閉腹疼每丸一元二毛另有詳細仿單備索

奉送淋病救星　**來蘇草**　專治男子五淋白濁婦女赤白帶下每付七角買一送一

◀白帶聖藥▶　**白帶球**　專治婦女赤白帶下急慢淋濁陰戶搔癢子宮潰爛月經不調久不孕育面黃肌瘦性交無趣等症當日見效斷根不發如服他藥無效者速用此藥保證藥到病除茲爲宣揚藥效計不惜犧牲買一盒贈送一盒定價每盒大洋一元另有說明書索閱即奉函購寄費加二郵票通用

◀肺癆靈藥▶　**肺病草**　根治各期肺癆新久咳嗽吐血咯血氣喘多痰失音潮熱盜汗遺精失眠等症速用此藥立能止咳順氣寬胸化痰無論各期肺癆照單服用確能斷根不發功效偉大另有說明書索閱即奉每盒定價大洋一元六盒五元一打十元外埠函購寄費加二

總經理太和春老藥房　△青島金鄉路二十一號

吳大夫診療所春季廣告

醫師吳撫亭　善治左列各症

一、妙治痔瘡　ABC注射液，對於痔瘡的治療，收効確實，十分經濟，既無痛苦，不誤職業；舉凡痔瘡搔痒，疼痛，脫肛，脯長，便後流血等症；一經注射，即得痊癒；在青治癒已多，有口皆碑，勿須多贅。左列上圖爲一痔瘡患者，在未治療以前之症狀；下圖爲施行ABC液注射後，已痊癒之形狀。

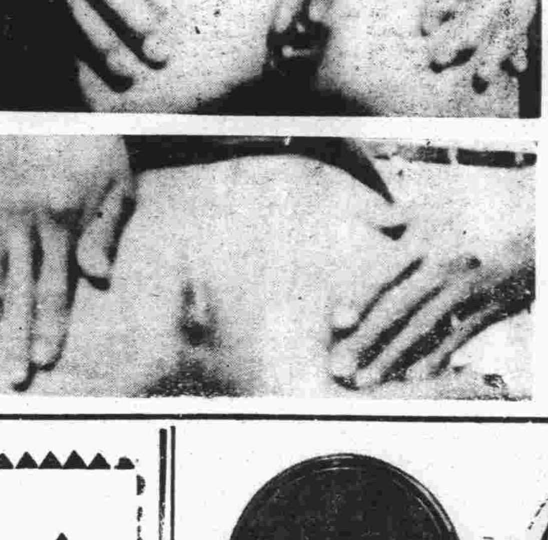

二、割治包皮過長　包皮過長之害，大略有十：（一）阻礙發育，（二）藏積污垢，（三）包皮發炎，化膿潰爛，（四）易染梅毒，淋病，下疳，（五）易犯手淫，（六）誘發遺精，（七）易致早洩（八）誘發尿道炎症（九），新婚危險，（十）誘發龜頭癰，神經衰弱，羊角瘋等症。吳大夫對於割治包皮，特有研究，經手割治，數千有餘，從無過長過短之弊；手術時毫無痛苦，勿須住院，行動自由，不誤職業；時屆春季，宜及時割治；幸勿猶疑，遺害終身。

如有女性患痔瘡不願本大夫治療時，可由女醫師經手注射。

女醫學士延馨山　國立北平大學醫學院畢業　專門產科婦人科，對於接生，尤所顯長，設備完善，各等齊全；

△養病室　可以養病，看護周到，收費低廉；可以戒煙；
△種牛痘　收費五角；
△出診　日間五元，夜間十元；
△門診　上午八點至下午八點；普通掛號，一律免費；星期例假，照常開診；

地址熱河路南首門牌四號　電話五八六四號

模範日語讀本

周作人先生題　淸水安三先生　校閱
劉書銘先生序　小泉郁子女士
王玉泉先生序　俞康德編著
豐田神尙先生序

這是一本有系統的，有組織的，科學化的日語讀本。廿開大，共三百餘頁，每冊實價一元正，北平郭紀雲圖書館發行，各大書局，均有代售。

青島柏林醫院特別廣告

本院專聘素有經驗醫師分科診治疑難各症，幷備有各等病室，光線空氣，俱合衛生，其他優點不及備載△主治外科內科，皮膚科，花柳科，產婦科，小兒科，眼科耳鼻咽喉科，電氣光線特別療治，各種注射療治以，及預防血清，預防注射，新法戒烟，無不俱備，本院爲體恤貧乏起見，每日施診二小時，自上午八時至十時△診治時間，上午八時至十二時下午二時至六時，出診隨請隨到，急診隨到隨診不分晝夜•（星期）午後停診　院長張濟卿　副院長劉信齋　醫師許百德　女醫師董美貞担任產婦科診療一切病症　德國柏林大學教授許百德博士（Professor Huebotter）每日上午八點至十點應診眼耳鼻喉各科

院址肥城路五十七號　電話三三五九號　五一三六號

生殖器病自療法

凡患腎部虛弱發育不全陽萎不舉遺精滑精兒色早洩精關不固等症則人生乏趣子嗣絕望動輒悲悶若購用市售內服劣藥等以冀全愈是無異隔鞋搔癢功效難期茲有外用特效聖劑

大力精　PKRIJNPASTR　係德國醫科性病大學教授長羅惠森博士傾其深邃之專門學殖費卻多年之心血結晶經多數著名醫學博士臨床實驗讚譽乃始敢發售以救濟斯患病者只須採用多許立即揮發化學作用能使荷爾蒙旺盛血流通暢專治上列各症莫不藥到病除恢復健壯性能迴非掛羊頭賣狗肉之庸藥所可比凡已購僞藥無効者請火速購用免誤時機原價元二特價一元五角函購郵費二角上海大通路大華西藥公司總發行

青島中山路總經理金星大藥房

遺精勝

特效藥　久負盛名　卓著神功

法國攝生靈藥片

主治　有夢遺精　無夢滑精　見色自洩　腎虧陽萎
功效　保腎固精　補血強身　隨服隨效　永遠斷根
特點　高貴成分　科學製造　絕無害質　不礙腸胃

△何以耗費不少代價病患反而無效

別的病患均可對症發藥獨此症醫治之難醫家束手家庸凡藥品其害無窮不藥既非計醫之又屬徒然與其妄費金錢曷若早自爲計法國攝生靈藥片可以解決舉凡難題打破一切落伍療法不使金錢空擲不使病患失望任何衰弱疲困到於極步一經服用夜間便得良好熟睡神態怡然精神充足因決無虛睡眠失去寶貴精液也專治有夢遺精無夢遺精及每睡有患或久年不愈等症一瓶即效政府優獎全球風行

上海經理　遠東隆華利行
本埠三大公司　五洲正威等各大藥房均售
濟南神州大藥房經理
青島金星大藥房

請飲！

▲欲使兒女健全活潑▼
▲欲使身體肥胖强健▼

衛生消毒　**牛奶**
滋養豐富　**山羊奶**

青島牛奶舍

敝場特點　民國四年開辦最早　規模宏大已至於今　良種牛乳設備完全　不誤主顧

牛奶場　太平鎮　電話三〇〇四
本行　堂邑路　三〇三六號
分行　遂寧路　五一〇六

嶗山晶石眼鏡老店

本號在青開設三十餘載專採嶗山茶晶墨晶水晶紫晶等石自製灣形平面養目近視老少中花等鏡貨眞價實童叟無欺諸掌　各界惠顧今歲得到各種晶石特多成色最佳實爲十數年來之新紀錄現已將各式眼鏡加工造成價目特別便宜各界仕女幸勿失此良機並歡迎參觀

▲注意▼　小號最近得到各種晶石特多因工廠狹小不敷應用特別大加擴充添加工人若干加工製造並代客割磨手工特別迅速取費極廉如定作茶晶近視花鏡三日取件倘蒙賜顧無任歡迎

三山誠眼鏡老店謹白
青島即墨路西首道北
電話五八六三號